廣州民國日報

許可證審字第六十一號

社址廣州市光復中路七十九號

有線電掛號柒捌式伍 無線電掛號式肆捌〇

編輯部自動電話壹壹捌式〇 經理部自動電話壹〇陸柒伍

第拾肆年 第肆〇捌〇號

今日出紙肆大張零售小洋伍分

總理遺囑

余致力國民革命凡四十年其目的在求中國之自由平等積四十年之經驗深知欲達到此目的必須喚起民衆及聯合世界上以平等待我之民族共同奮鬥

現在革命尚未成功凡我同志務須依照余所著建國方略建國大綱三民主義及第一次全國代表大會宣言繼續努力以求貫徹最近主張開國民會議及廢除不平等條約尤須於最短期間促其實現是所至囑

本報價目(郵費在內)

	本市	國內日本朝鮮	外洋	香港澳門
一月	一元二毫	一元四毫	四元五毫	三元
半年	六元二毫	七元八毫	二十六元	十八元
全年	十二元	十五元	五十二元	三十六元

今日新聞提要

偽軍戰車飛機攻蒙邊(一張二版)

德代表携覆文抵倫敦(一張二版)

切實征收黨費以養黨(二張四版)

中區空防會今日成立(二張二版)

時事月報啓事

近查有人在廣州等處假借本報推銷員名義騙攬定戶從中取利查本報向由正中書局發行從未直接派員推銷除嚴密查緝外特此聲明敬希各界注意

本報定閱處：南京河北路正中書局雜誌推廣所

南京時事月報社謹啓

明德社重要啓事

本社由廿五年一月份起所發入社證書均經粘貼相片及加蓋鋼印各社員以前所領未粘相片者希即來社換領新證或請各地分社代領亦可又以前聲請入社經董事會核准而未將登記手續完竣者幷請於本年五月底以前(如經第二屆董事會第三次會議決議准予入社者仍照通知書所填日期起三個月內)來登記或請各地分社代轉亦可逾限當即照案將其入社資格取銷再各社員如遇現時通訊處變更務請隨時通知以利通函外特此登報週知

總務部啓 廿五年四月一日

廣東省府合署建築委員會招投建築省府合署工程通告

本會現石牌建合署招工投票凡各營造廠商領有各該地(廣州)主管機關甲等營造業執照曾經承造二十萬元以上之房屋工程經建築師審查合格者可於四月一日起至四月十二日止至廣州惠愛路本會(建設廳內)或上海四川路一一零號范文照建築師事務所領取承建工程申請書俟審查合格後再領取圖樣說明書投票須知等件於四月廿八日前繳押票保證金國幣五千元投票押圖費國幣五元交由本會(建設廳內)收存并於四月卅日到本會(建設廳內)競投滬方各商所投之票得彙交范建築師帶來廣州競投處所時當衆拆仍須依額繳押票押圖各費方能有效未得票者保證金及押圖費隨即發還特此通告 中華民國廿五年四月一日

啓事

穆文宣 張培灼 啓事 三弟文彬 次女素沇 謹定於民國廿五年四月一日在廣州訂婚特此奉告親友

明日放影　**明珠**　明日放影

威武明星 麥德生梁 不朽傑作

空前偉大熱烈雄壯歷史愛國海戰世界無敵大名片

十六世紀末葉英國民族英雄特萊克的豐功偉業不朽大大名作！

海上西綫無戰事！

海上霸王

三千里艨艟啣接　一陣風烈焰横飛

火光燭天　血染海波

敵愾激昂 氣吞河嶽 悲歌慷慨 義薄雲霄

海上決殊死戰 西班牙艦隊全軍覆沒 英將特萊克威霸全歐

火速定座

金聲南關

謹定明天携手同影派拉蒙歷史戰事宮闈勇武香艷空前光榮作

導演聖手 施素德美 空前傑作

真十字軍東征

去年有「埃及女皇」，今年則有「眞十字軍東征」，先後雄視一切

惟大英雄能本色 是眞豪傑自多情

獅王李察之戰功情史，復活現於銀幕上！

攝製費用達數百萬金 籌備拍製時間二載餘

騎兵一萬名 軍馬三千五百匹 大雲梯重三十五噸 佈景面積占百萬餘方尺

CECIL B. De MILLE'S "THE CRUSADES"

片長十三鉅本，敬請依期惠臨！

野性的呼聲女主角 羅烈達揚 最高紀錄貢獻

●避免觀衆擠擁，請在今天定座！●

新國民 再度携手同時放映 大德

鐵定本月三日獻影飛機運到遠東首次影權獸片以來僅此一部傲人巨製

「大獸籠」主角奇頼必地表演生平絕技大傑作

兩院明天謹以一部兒童最適合影片及愛好觀驚險獸片的電影觀衆前藉酬週年惠顧雅意！

虎獅爭雄　聲震山岳

滿地吼叫萬山草木皆寒慄！腥風遍野獸戰歷數百回合！窮宇宙之奇觀極蠻荒之艷異

猛獸大暴動

電影觀衆千萬認眞注意

此一部十全十美獸片內容描寫人獸肉搏及種種驚險逼眞情景觀之誠令人嘆賞不至與其他粗製者不可同日語幸勿以普通獸片視之

惡獅搏猛虎，噬人畜，猛虎逐美女，鬥勇士，殺鱷魚，其他花馬斑豹，大象巨蟒，毒蛇猢猻，打成一堆，鬧成一片！

出死入生——跕火渡水——跨獅戰鱷——伏虎征蠻——森林稱霸

獸國裏的奇闘異跡！

荒島中的生活素描！

數千年來人跡不至的荒島，被探險家冒萬死突然發現！

把森林的恐怖野獸的兇殘眞實地搬上銀幕

不單是野獸足以刺激觀衆，還有傳奇色彩的故事足動人

大德今天仍影

黑夜勦匪

馬騮王主角布魯士加勃主演

新國民今天只影

瘋狂醫生

科學怪人殭屍恐怖雙星駭人巨製

特呈國民政府西南政務委員會察核加派暨分別通告外、相應通告查照云云、

省執委會議決 黨員養黨原則下 擬切實征收黨費

俟呈請中央核示後施行 推陳燦章出席兒童節會

省黨部執委會昨（一）日開第十次會議、出席委員彭卓任、陸匡文、程辟金、李鶴齡、陳燦章、主席程辟金、紀錄陳燦章、

報告事項

（一）宣讀第九次會議錄、（二）奉中央執行委員會忠字第二五〇四號通告開、爲監委會解釋黨員犯罪處分先後程序辦法中起訴二字之款義、「起訴二字、乃指公訴而言、自訴不能包括在內、特通告知照」等因、（三）奉中央執行委員會忠字第二四〇一號通告開、爲曹蔭堂等恢復黨籍、仰轉行所屬知照等因、（四）奉中央執行委員會處字第一六七五號忠字第二二一八號通告開、關於黨員處分案、特殊表通告知照等因、（五）本會委員林翼中黃麟書請假三星期赴東北江視察、（六）准廣東省政府財字第一四五六號公函爲准西南政委會令、關於省黨部及所屬黨部二十四年度黨務各項經臨費核減數目、經決議准予照數定、函達查照由、

討論事項

（一）常務委員提出、關於省七全代會交下前屆省執委會常務委員提議、「切實徵收黨費以爲黨員養黨之準備案」、當經大會決議、「通過」在案、現擬具切實徵收黨費辦法、是否可行、候公決案、（決議）修正呈中央核示、（二）常務委員提出、關於省七全代會交下番禺縣出席代表張淩等提議「請維持各區黨部原有經費案」、查該案目的係欲維持政府津貼各區黨部經費、事實上似不可能、然本會正擬切實徵收黨費、如施行後各區黨部經費當可維持、本案擬併案辦理、是否有當、候公決案、（決議）照辦、（三）（四）略、（五）常務委員提出、據組織科呈以據寶安縣執委會呈、以屬會執委許駒未經奉准備案、已由候補執委鄭維棟依法遞補、請察核備案到會、應否准予備案、請察核等情、候公決案、（決議）鄭維棟准予遞補、

臨時提議

（一）略、（二）常務委員提出、查本月四日慶祝兒童節大會、請本會派員蒞會訓話、應推定何人担任、候公決案、（決議）推定陳委員燦章担任

李杜司令定今晨返港

對於粵省建設頗表贊許之意

英國駐華遠東艦隊司令官中將李杜爵士、自去月卅日由港乘福茂淺水艦抵廣州後、其參觀及應省市府聯宴各情、均見報載、頃查李杜爵士、以抵省後、得蒙當局派員引導參觀建設及名勝、幷省市府歡宴、殊深感謝、故特于昨一日下午一時在白鵝潭福茂淺水艦回宴省市政府各長官、用示感謝之意、事前已分別柬請駐粵英總領事費理伯、副領吉保士等作陪、查是日省府林主席秘書長陸幼剛、廳長區芳浦何啓澧、委員金曾澄胡繼賢李祿超、秘書周學棠、市長劉紀文、市府各局長張遠峯黎國材劉秉綱鄭興德李仲振文樹聲、市府秘書長甘尚仁、參事伍伯勝等、十二時均先後乘車到沙面駐粵英領事館休息、旋即由英領費理伯等偕同乘電船開往福茂淺水艦登艦後、由李杜爵士引導參觀一週、至一時入席、席間李杜爵士致詞、對粵省建設大爲贊許、直至二時半散席、各長官紛紛辭退登岸、乘車而返、聞李杜司令定今（二）日晨乘福茂淺水艦返香港云、

美商務參贊將由滬來粵

本月三日可抵埠 目的在視察僑務

據外訊、美國駐華大使館、商務參贊昂諾德氏、爲視察華南各地美國僑商情形、特由滬南下、沿廈門、汕頭、香港等地而來粵、沿途視察僑務、于本月三日可抵粵云、

軍訓第二大隊長由陳玉崑充任

依照大多數意見 軍訓廳通告所屬

廣東省黨政機關軍事訓練主任辦公廳、昨通告各隊長員知照、第二大隊長、改由新任禁烟局局長陳玉崑充任云、案查本軍訓第二大隊隊長溫鏡聲呈准辭職、遺缺應由新任廣東禁烟局局長繼任、或另行推選、業經函送徵詢意見單、分請該隊同一編組各機關查照填復各在案、現准該隊同一編組各機關、先後填復過廳、除廣東禁烟局主張該大隊隊長應另行推選外、其餘各機關、均贊成由新任廣東禁烟局長繼任、自應依照大多數意見辦理、除

粵路總局設在地 仍候鐵道部之答復

一說鐵部爭設衡州 政委會仍維持原案

粵漢鐵路全段路線通車期、原定於本年五月十五日先行駛工程壓路車、至雙十節前後、則售賣客票、直通廣州漢口、關於該路全段完成通車後之管理總局設立地址問題、有擬在廣州衡州漢口三處、日前鐵道部長張家璈南下來粵視察路務時、曾召集該路三段局長李仙根凌鴻勛股德洋等討論、征求意見、惟未決定、西南政務委員會、以該路總局有設在廣州之必要、特於上次會議提出討論、請鐵道部將該總局設於廣州、幷分行省政府轉飭粵路局知照、頃據消息、粵漢路設立總管理局事宜、已由政務會將設在廣州之理由各情形、向鐵道部申述、請照案辦理、幷分令廣東省政府轉令廣韶路局知照、該項公事、巳於前（卅一）日送到粵漢路局、轉知各段局長、將來之設立地址、仍候鐵部之答復、查廣州市爲粵漢路南端出口之總道、對於將來之運輸交通路務行政等、均有極度之便利、故總局之設立、仍以在廣州爲宜、聞張部長之意、擬再行召集該路三段管理局長磋商後、或可照政務會之請求辦理、記者昨（一）日上午據粵漢路副局長王仁康稱、粵路設立管理總局、日前經西南政務委員會請鐵道部、在廣東省內設立、蓋爲利便於將來各項設施、該案巳經送去鐵道部、將來如何辦理、未甚清楚、至政務會之決議、係爲該會討論議案之一、非由李局長仙根所提議者 李局長對於此案無什麼意見表示云、又訊、鐵道部長張嘉璈接電後、覆電西南政務會查照、力爭以設在衡州中心點爲宜、聞政務會各委員以張部長覆電、所列理由未盡洽妥、決仍維持原案、權定粵路總局設在廣州云、

中山中學昨遣散校警

因與警察行政缺乏聯絡 改由賢思分局派警守衛

是日並開第三次行政會議

省立中山中學校長陳濟棠、自就任以來、積極整理校務、查該校昨一日、將原有校警十八名、一律遣散、今後就近由省會公安局賢思分局派警守衛、以節經費、又昨一日上午九時、開第三次行政會議、茲將消息分錄如下、

行政會議

昨一日上午九時許、開第三次行政會議、假樓上校長會客廳舉行、校長陳濟棠、因事未出席、計出席者、校務主任巫琦、教務主任梁明致、訓育主任繆霖雨、事務主任何春帆、學生隊第一大隊長梁百年、庶務李郁文、會計雷震、小學主任劉亮等八人、巫琦主席、查是日所討論者、爲教務訓育事務各部主任之提案、直至十二時許散會、

裁警佈告

查該校在未改隸時代、原有校警三十六人、均係自僱、用以保護校內治安、及大學部遷移石牌後、調一部校警前往、中學祇留十八名、警長鄒頌平、現陳校長以校警自行僱用、與警察行政缺乏聯絡、即將校警裁撤、由賢思分局派警察輪流來校守衛、茲將其佈告錄下、查本校中學暨附小範圍廣闊、原有校警、均屬自僱、與地方警政、不相聯屬、本校治安、難期周密、亟應從新改組、另由省會公安局賢思分局直接遣派、以維公安、其原日校警、于本日一律解除、所有服裝槍彈、着即點交清楚、爲此佈告、仰即遵照、此佈、校長陳濟棠、

被關員截獲

偷繪要塞地圖

廣九鐵路昨卅一日中午快車經深圳站時、該地海關關員、例向搭客檢查行李、發覺二等車廂中之西裝男子衣袖內、有用筆繪寫地圖一幅、內容係寫廣州附郊各要塞地方、當即向其質問、該男子言語支吾、竟將該圖奪取撕碎、關員乃召憲兵搜其身上、有湖南省執照一張、各關員以該圖已毀不予深究、幷將毀碎之地圖檢齊呈報云、

廣韶路鹽運減費

雖減收運費四成 但取銷負責運輸

廣韶路局、爲減輕食鹽成本、幷廣招徠、增加收入起見、特決定將該路鹽運貨脚、照原定價值、減收四成實收六成、經於昨一日起實行、惟因貨脚減低之故、同時取銷負責運輸、由商人自理護運、路局不負損失之責、至該路原定舉辦各站零担貨物負責運輸一事、因籌備不及、決延緩至五月一日、開始實行云、

女醫師蘇儀貞 專醫婦女一切內病及小產月經遲延子宮位置異常月經困難等症兼有節制育法生及新嬰看護學一書出售 海味街廿八號兼授日文早晨十時至夜間十時均可

廣東建設廳招投工程廣告 茲招商承築紫河路錦口橋工程定期四月十一日下午二時在本廳二樓會客廳開投如有志投承者可先期來廳會計股繳押圖銀十元取閱章程圖則屆時備繳押票銀五百元來廳競投可也 廿五三卅

眼耳鼻喉專科醫師陳汝檢啓事 本醫師專門眼耳鼻喉科將廿載於原有地址因狹窄或殘舊不適於用經本月廿四日將原有文德路及潮音街醫所概行收束現遷大南路一六六至一六八號診療所照常診症親友賜教請移玉爲荷 診療所 大南路一六六至一六八號 電話 一五四九九 衛生局核驗一式號

女醫師潘芳芬專醫難孕婦女 潘芳芬女大醫師、醫學精深、久著聲譽、專長婦科、治愈婦科各種疾病、可使婦女正常孕育、乃婦科專家之女醫師也、特爲介紹、俾欲求子者、知所問津焉、 醫址 太平北路二三九號（電話）一六六六一 國民政府西南政務委員麥煥章介紹

新華 中華

即日開始定座

兩院明天起首同映

● 美高梅 破天荒第一部 千古未有 歷史革命 空前巨片

大明星「朗那高路文」超凡入聖極作

嬌艷美女「愛麗莎碧芙雅蘭」合演

雙城記

●沸血的情懷在心頭滾！

寫情像火一般熱！描性似血一般紅！爆發尖銳化的民族性－使懦夫立－病者起－弱者興！得看此片殊不辜負此生！

錦繡山河－杜鵑桃花月！－蘭絮鐵血－情聖烈士魂！

●鐵蹄飛濺平民血！

●英雄喪魄斷頭台！

（積康威導演）

一七五七 英法兩京 銅駝荊棘
盜賊縱橫 革命前夕 禍亂方長
海涯遺子 狸犴埋冤 天日重見
骨肉團圓 同舟傾心 登島興獄
法司大審 智囊反覆 仗義救危
驚艷自新 美人他屬 補石卒身
赤色巴黎 街頭飲血 朱門餓殍
人不如犬 密謀待變 高壓過激
劍戟行威 鋒鎬屠殺 持梃揭竿
蜂聚蜂屯 堡獄攻陷 新軍舉義
初締共和 轉成恐怖 屠伯當權
豺狼塞道 貴族株連 睚眦報復
獸書計誘 公子回國 極刑處死
嬌妻稚兒 移花接木 探牢用奇
斷頭台上 臨難從容 汗青流芳

血灑雙京 殺盡仇人 始罷休！

氣壯山河 ● 勢崩雷電

令人推肝裂膽

英國文聖狄更斯「不朽名著」

此乃狄更斯氏抒述十八世紀英法兩國當時政治社會之作，尤於男女愛情獨三致意焉。其諷刺悱惻，慷慨沉痛，纏綿突兀，誠所謂闔闢縱橫，實已盡文章之能事。今美高梅公司自攝製狄氏「塊肉餘生」以來，每欲將此狄氏生平心血之結晶，得以搬演爲快，而務求至善至美，俾與宇宙共垂不朽，吾粵仕女，慶幸何如。

大犧牲！大流血！

浩浩蕩蕩人如潮湧

四萬九千演員 耗資二百餘萬 攝製歷時二年 籌備十八個月

很明顯地把整個民族精神與兒女眞愛流露出沉酣的曲折與尖端的表現；令人悚耳怵眸而非常刺激！

雄邁絕倫的格調！激昂沉痛的風範！表露無遺！

新華

今天最後 溫拿鉅片

勝過天堂幻鳥 與天堂小鳥之 第一劇情 多羅絲第里奧

唯愛主義 女性美的鑒賞專家 白琪萊導演新傑作

美國各地市長曾爲此片舉行『戀愛週』

新進歌王伊化列特馬素合演

本年金牌獎首片 告密 獲膺金像獎章表演最佳巨星 域多麥勒格連 最近主演

中華

今天最後一天 映 全部粵語粵曲歌唱 火燒阿房宮 金牌小武桂名揚主演 ● 天一港製

聞

外舅禮祉諱卓□君慟於民國二十五年四月一日□□謹擇於國曆四月六日（星期一）上午九時出殯謹此佈聞

棣人張聯聖 啓 婿羽平鈞泣告 喪居大新路恒益店二七六號

廣州市商會通告

本會定期四月二十七二十八二十九日開第五次代表大會並於九月二十九日舉行改選半數執監委員三月廿五日至四月十五日舉辦會員代表登記除分函外特再登報週知此佈

民權（民聲 公正）通訊社重要聲明

閱報得悉公評等報社全時聯合通告停用敝社等稿件不勝詫異查此次停稿原因係緣三月廿九日廣州市新聞記者公會會員大會發生爭論而起至其所爭要點參加大會指導員自知其詳毋待申述惟該大會係各記者以會員個人資格參加通訊社與報社均非該會法人事理至明亦無待論該報社等以會員私人問題認作通訊社與報社關係是則於公私之別實欠明辨查報社停用任何通訊社稿件均有權衡然向以普通公函通知即手續已告完妥如此廣登通告未免小題大做似係有意妨礙業務且持平公道兩家敝社等并未供給稿件今竟聯名登報究竟是何居心敝社等誠恐外間不明真相特此鄭重聲明

中國國民黨中央執行委員會西南執行部 國民政府西南政務委員會 通告 行字第四三四一號

爲通告事查四月六日爲四月份第一星期日茲定於是日上午九時在中山紀念堂聯合舉行總理紀念週仰市內各級黨政軍警機關全體人員及學校民衆團體各派代表二人依時前往參加爲要右通告廣州市內各級黨政軍警機關民衆團體學校注意

一、各級黨政軍警機關人員民衆團體學校代表出席證章由西南執行部從新頒發入場時須懸掛襟前以資識別從前所發各種出席證章一律無效二、無須簽到隨進但須依照所規定之座位號數對照出席證章號數就坐各機關所派定糾察員須負責糾察各該機關及其所轄之團體或學校之席次是否係各該本人就坐以維秩序三、會場內不得散發刊物品四、出席人員須嚴守時間秩序不得遲到早退

戴傳賢出席世界運動會

中政會十一次會議特派

行政督察專員公署組織條例准備案

（一日南京電）中央政治委員會、一日晨、舉行第十一次會議、由蔣副主席主席、決議要案、探得如下、（一）通過修正行政院組織法原則、交立法院、（二）通過首都各機關工作報告、及審核辦法案、（三）行政院呈送行政督察專員公署組織暫行條例、准予備案、（四）行政院擬具鑛場法案、交立法院審議、（五）教育專門委員會、審查第五次全國代表大會、確定各級教育改進方針一案報告、交行政院簽註意見、（六）特派戴委員傳賢、爲政府代表、出席世界第十一屆運動會、（七）由國民政府明令褒卹故監委員杜義、（八）核定概算案四起、

（一日羅馬電）意捷報稱、阿皇最精銳之御林軍、與阿軍在亞山基湖附近、與意軍激戰、阿皇躬親統率御林軍督戰、今竟爲意軍所敗云、

（一日阿斯瑪拉電）意軍佔據阿薩爲征阿軍事重要程序、意軍此次長驅直進、越過沙漠區域、勢如破竹、全賴飛機轟炸之力、沙漠沙塵滾滾、飛航極感困難、現在意軍已將沙爾多團困、斷絕阿軍至紅海之出路、

十七年善後公債展期領本息

華僑購有卅萬元

年內可領回本息

（卅一日南京電）自北伐成功、國民政府、奠都南京後、財政部曾發行十七年善後短期公債、向美洲南洋各地僑胞推銷、海外華僑、常時踴躍購買、該項公債、早已期滿、發足本息、但海外華僑、遠隔萬里、因財政部未有通告普及、故多未知滿期、履行領回本息、而過期後、向財部領取、則拒不發還、致使持有此種債票者、對中央表示不滿、自中央革命債務調查委員會成立後、多向該會致函要求發還、該會曾向財部交涉、謂因礙于規定、過期若干時、未來領取、既經結束、自不能再發等語、該會爲顧全國家信用、及華僑血汗金錢計、特託黃委員伯耀、于去年五全大會時代草議案、交海外代表、向大會提出、凡僑胞購有公債者、滿期後、無論何時、領回本息、均須償還、一大會已將該案通過、交財政部核辦、聞財政部查有十七年善後短期公債、約三十萬元、爲華僑所買、尚未領回本息、乃決定由本年二月起、至年底止、准許持有此項公債者、領回本息、財部刻已通知該會、轉告海外僑胞知照、僑胞如購有此種公債者、可直接寄回財部領回本息云、

意軍攻陷貢達

阿御林軍戰敗

（一日羅馬電）官方宣稱、意軍今日攻陷貢達城、

非列濱施行徵兵制

一部土人將反對

（一日馬尼剌電）菲列濱決施行強迫軍役、各地壯丁、須一律參加、逆料一部份土人、將極力反對、昨日蘭拿省人民與駐軍八十名衝突、兵士用機關槍及手溜彈對付暴徒、

國庫將空虛

意黃金外溢

存金僅四千萬磅

（卅一日倫敦電）路透息、意大利銀行、今日發表年報、於是自一九二五年十月起、曖昧不明之意國財政地位、可略見一斑、去年十二月底、存金共爲四千三百七十萬磅、查在該銀行停止發行其週報時、存金爲六千三百四十萬磅、今年[illegible]月間有二百萬鎊流出、往瑞士、二月間又有二百萬鎊運出、三月卅至少有四百萬鎊運出境外、故目前存金不過四千萬磅、或遠不及此、因衆料意國已以大批現金、運往法國、不獨供商業上付款之需用、且以爲維護兌價計也、倘意大利銀行之存金流出不已、仍如一九三五年最後兩月之多、則本年五六月、將見庫空如洗矣、意人在國外之存款、提用極多、現將告罄、

北寧路天津醫院

昨舉行開幕典禮

（一日天津電）北寧路天津醫院、一日午前十一時舉行落成開幕典禮、由陳覺生剪綵、津中醫學界、幾全體參加、該院建築壯麗、設備完善、在津市稱首位、

茂西賓興

派廿二年份津貼、[illegible]月五日起、在茂名學會派發、同時填報廿三及廿四兩年之留學姓名、報名限至本年五月底截止

宋哲元昨赴大沽

視察兵工築路情形

（一日天津電）宋哲元一日晨七時、偕蕭振瀛等、由津乘汽車赴大沽、沿途視察廿九軍兵工修築汽車路情形、于二時始返津、

中航機焚燬後 滬漢線照常開航

（一日上海電）中航滬漢東下時過京焚燬後、總經理戴恩賽、一日晨返滬、計劃一切、聞滬漢線仍照常開航、道格拉斯巨型機、將調回滬渝線應用、一面電催美方訂購之飛機、從速運滬云、

董莊堵口 現塡築閉氣工程

日夜不息加緊趕進

（一日李升屯電）董莊堵口、自合龍之後、即開始邊壩進占塡築土櫃等閉氣工程、仍日夜不息、加緊趕進、至卅一日晚、邊壩已進展四十二公尺、餘土櫃工程、亦隨邊壩之進展速率、一併前進、現邊壩尚餘十七公尺、即相銜接、擬再進一占、即用廂埽鋪平、塡齊土櫃、可告閉氣、另擬在邊壩外、築圈堤一道、以資鞏固、卅一日晨拂曉、孔祥榕親赴擬築圈堤地點查看、當即劃定路線、指派專員負責督修、即與工、兩星期可完成、晚六時、及總務處長王郁駿等、乘船巡視引河及合龍壩等地、除第一二五六各引河、早已與老河刷成一片外、第三引河、亦逐日刷寬、與老河間、僅餘一線淤灘、不日即可刷平、相聯水流、極爲通暢、合龍壩、亦正在加高培厚中、

許使定期遞國書

（一日南京電）許世英一日電外部報告、已接日外務省通知、六日上午十時覲謁日皇、呈遞國書、

華北日駐軍瓜代

（卅一日天津電）華北日駐屯軍瓜代、唐山北平由第五師團接防、四月十三日可抵津、原駐之第一師團部隊、定十九日經東北返日、

海南觸礁 平安號現仍浮面

船上諸人亦無恙

（一日香港電）路透息、據最近消息、昨在海南島南面巴古島觸礁之華船平安號、現仍浮水面、海關巡船海平號、昨接該船乞援電後、即馳往援救、現泊該船之旁、另有一船、現信係法國砲船、亦泊其旁、但因該船失事之地位險惡、尚未從事將船中人員救下、聞諸人現皆無恙、

津市民銀行開幕

（一日天津電）津市民銀行、一日晨開幕、由施贊生代表蕭振瀛、行開幕禮、紳商各界、前往致賀者頗多、據行長紀華談、該行目的、在救濟全市工商界、本日各界存款者頗踴躍、又新任津工務局長孫維棟、一日晨接篆視事、

英閣員斐西辭職

對救濟政策不贊成

（卅一日倫敦電）哈瓦斯息、據國會休息室中所稱、不管部大臣斐西、當于今日午夜、正式辭職、聞斐西對于政府在國內產業蕭條、失業衆多區域所施行之救濟政策、不予贊成、故其辭職、純係內政問題、與外交政策無涉云、

捷克國民當選德國衆議員

捷政府提出抗議

（卅一日柏林電）哈瓦斯息、前日衆院改選、當選議員中、有家根克、萊勃斯與許倍二人、原係捷克衆議員、曾在該國國內、宣傳國社主義、爲當局緝拿、乃均逃入德國、捷克政府、因根據德捷兩國現行條約、締結國一方之公民、不得取得他方國籍、上述二人、仍爲捷克公民、自無出席德國衆議院之權、爰令該國公使馬思宜拜訪外次比魯、向德國政府正式提出抗議、

德新飛船赴南美

法政府不許經法境

（一日倫敦電）路透息、德新飛船興登堡號、飛渡南大西洋赴南美洲、因法政府不許其飛過法境、故變更航行計劃、取道英海峽、經過佛爾克斯敦、該處英人齊集海濱參觀、

國府命令

（一日南京電）國府一日令、（一）派朱學範爲出席第二十屆國勞會、中華民國勞工方面代表、此令、（二）派趙班斧爲出席二十屆國勞會勞方代表秘書、此令、（三）派趙班斧爲出席國勞二十屆海事會議、中華民國勞工方面代表此令、（四）派朱學範爲出席國勞局、二十屆海事會議勞方代表秘書此令、（五）第卅軍副軍長李敬明、另任、李應免本職、此令、

社論

因祭陳子壯而感及民族主義

明季陳子壯，爲反抗滿虜，失敗被害，忠骸暴野，由僧人收之，潛葬於東明寺普同塔，歷二百餘載，其族人始識當時葬處，遂每歲爲往致祭。（見昨本報）嗚呼！陳族之不忘先人，可以風矣。緊我民族，自軒轅披荊斬棘，以廓九有，王者繼之，伯者匡之，勤以扞牧圉，勞以備文物，然後植基乃碻固，秦漢而降，迭經異族侵入，其間忠烈之士，因救民族危亡，而志決身殲者，史册相望也；我民既傳自軒轅，而對於列朝忠烈者，皆爲先止，則推此不忘之義，以報其本焉，以保其種焉，以合其羣焉，以禦其侮焉，斯在多難中所應有之感覺；故曰陳族此舉，維可風也。今之持論偏激者，每謂求民族復興，必先打倒宗法，不知古之宗法，宗子所恃以收族合食者，賴有世祿井田之制耳，自世祿井田之制廢，而收族合食之法亦廢，其廢也自秦，已閱二千餘年，至今猶昌言打倒之，是謂無的放矢，是謂無病呻吟。夫古之宗法既廢矣，所行於今者，惟是尊祖合族，相聚以處而已，語其所長，則在鄉有養士興學之典，有卹孤寡貧老病喪之舉，其遠游異國或異地，必相扶持而相收卹，此所長也。然有所偏親，即有所不親，有所偏愛，即有所不愛，往往於同姓則親之，於異姓則疏之，是知愛同姓之氏族，而不知愛異姓之氏族也，此其所短，又毋可諱。今圖整箇民族之復興，亟宜導以博愛之義，俾知老吾老而及人之老，幼吾幼而及人之幼，勿因氏族不同，而妄生區別，人人能解此，人人能踐此，斯已可矣，所謂論卑而易行也。

例凡滅人國者，必並滅其歷史，歷史一滅，則人皆忘所自出矣。尊祖敬宗，爲我民族之特性！故上數者，至知百數十代之世傳，旁通者，至能合億萬千之族衆，總理亦嘗稱此爲民族優點；然則欲復興民族，豈可先自滅其優點哉？此優點一日存在，即歷史一日存在，更即民族一日存在。明季陳子壯之忠烈，能推此優點而光大之者也，今陳族之不忘其先人，能保有此優點而不失者也，言民族主義者有取焉。

「滿」蒙邊釁層見叠出

「滿」軍向阿蒂克郎倫進攻

被蒙軍擊退後增援再攻現尚肉搏
日對邊釁屢起表示憂慮態度硬化
我外部注意俄蒙條約說已電查詢

（一日北平電）卅一日滿軍一隊、分乘運貨汽車數十輛、在坦克車飛機裝甲車掩護下、向阿蒂克郎倫蒙邊防派出所進攻、佔領該地、復向達姆西克布拉克前進、旋被蒙軍反攻、退出阿蒂克郎倫、日「滿」軍于增援後、又復進攻、聞現尚在蒙境肉搏、

（一日東京電）路透息、此間接莫斯科消息、外蒙古與滿洲國邊界雙方軍隊、發生戰事、但東京全無確訊徵實此說、一般人之印象、以爲日俄對於其保護國之常起衝突、近作露骨之表示、而滿洲國東陲之爭端、直接牽涉蘇俄者、尤可慮也、時事新報今日載有社論、謂近數星期來、蘇俄對日態度、漸趨強硬、日本今當取堅決之行動、而使蘇俄重行考慮其遠東政策、邊界衝突案、不能容其層見叠出、而無已時也云、

（一日東京電）同盟社息、最近日「滿」俄及「滿」蒙關係、爲調整境界問題、進行交涉、設立境界確定委員會問題、惟境界地帶之衝突事件、相繼發生、卽在近一星期內、「滿洲」與俄蒙間、發生境界事件、有長嶺子事件等共四件、在各事件中、俄蒙軍隊遇日「滿」越境時、始終採取不發警告而先開火之態度、今後事件頻發、遠東情形、至堪憂慮、日當局對俄蒙態度、現加以嚴重注意、

（卅一日東京電）奉派赴俄談判之鮮人二名、「滿」人一名、日人一名、現被俄方扣留、迫令供出日「滿」軍隊之實力及配置、日俄形勢、因此復趨緊張、

（一日莫斯科電）路透息、俄政府今日向駐俄日大使、對日「滿」軍侵蒙、提出嚴重抗議、據外次謂、連日日「滿」軍進侵、三月廿九日大隊日軍、在蒙古向蒙軍襲擊、以大砲坦克車鐵甲車進攻、蒙軍堅守陣地、拚命抵抗、日軍始敗退云、

（一日長春電）日「滿」關東日軍司令部公報、謂昨下午一時半、外蒙飛機十一架飛入「滿」境、在邊界及貝爾湖一帶轟炸、該機並以機關槍掃射四十分鐘之久、飛返蒙境、又下午三時、日軍與外蒙軍隊以完備之武裝、發生衝突、頗爲劇烈、雙方死亡甚衆、人數未詳、「滿」當局向外蒙政府、提出嚴重抗議、

（一日南京電）連日外報迭傳外蒙與蘇聯訂立互助協定、並傳中蘇事前已訂有密約、故中國對於此事、予以默認云云、記者一日往外部叩詢當局、據發言人稱、外蒙與蘇聯訂立協定消息、外部亦見報載、深爲注意、現正查詢、非俟查詢明確後、不便即有所表示、至外報遽以此斷爲我方默認、且推測中蘇已有密約、自係別有作用之宣傳、陳主席果夫、現在鎮主持蘇政、陳委員立夫、在杭州養痾、人所共知、外報竟謂其已赴蘇俄、可見謠傳之離奇、記者旋叩一日外電傳有魯韓被刺說如何、承答、本京一日尚接有韓主席正午發來之電、此項消息、請一併付之一笑可也、

我國注意俄蒙條約

（一日南京電）日前報載蘇聯與外蒙已簽訂互助條約、聞外交部對此事極爲注意、已電駐蘇大使館及關係方面查詢一切、在事實未証明以前、外部不願發表任何意見、

日兵屍體延期引渡

（一日琿春電）同盟社息、日俄代表卅日在二道河子會見、定今正午引渡日兵屍體、但深堀吉田兩參謀、卅一日赴二道河子接受屍體時、俄方派國防警備隊長西羅託夫報告、因烟秋伯力間、電報發生障碍、故尚未奉引渡屍體命令、請求暫時延期、日方亦諒解其意、於上午三時回隊、

日預算案再度增擴

（一日東京電）路透息、大藏省草定一九三六至三七年財政年度之預算案、共日金廿三萬零七百萬元、較諸上年十一月草定、因國會解散而未提出者、增多二千九百萬元、所增之數、內務省佔二千二百萬元、蓋供整理內債之用、豫算案規定各省之經費如下、宮內省四百五十萬元、外務省三千一百萬元、大藏省四萬二千五百萬元、陸軍省五萬零七百萬元、海軍省五萬五千一百萬元、商工省一千八百萬元、司法省三千九百萬元、文節省一萬四千二百萬元、農務省九千四百萬元、遞信省一萬九千六百萬元、拓植省一千九百萬元、內務省二萬零六百萬元、大藏省擬先將預算經費、提交有關係之各省、然後提請內閣核准、大約將發行公債七萬零六百萬元、以彌補短少之欵、

政院草擬房租調解辦法
租額不得超過年息百分十二

（一日南京電）政院前爲解決各地房租糾紛、特草具房租糾紛調解法、呈經中政會、發交立法院審議、孫院長已批交法制及土地法兩委會審查、將來房租糾紛、非依該法調解不成後、不得起訴、調解期內、房主不得強迫房客遷出、此項調解、由地方官署黨部法院、及房主房客各派代表組調解委員會辦理之、該法幷將規定房租、由地方官署斟酌當地情形制度標準、呈請上級官署核定、其最高額、不得逾地價及建築費合計年息百分十二、

有田發表書面談話

（一日馬關電）同盟社息、有田大使于十七時半到下關後、卽時請九州帝國大內科吉布教授永田博士等診察後、因其經過良好、擬于二日晚赴東京、荻原秘書官以有田大使名義發表如下書面談話、本人于二月下旬到任後、原擬先到上海南京、後在北平滿洲各留一月、接洽要事、然後回國、旋因奉訓令、變更豫定行程、在長春僅留兩日、未赴北平、在天津會見川越總領事及駐華軍司令官、聽取華北情形之報告、離津以來、突患傷風、幷覺疲勞、現已請醫診察、日內卽可赴京、

（卅一日馬關電）同盟社息、內定任外相之有田駐華大使、游歷東北後、由山釜昨乘德壽丸返國、突于卅一日正午、在船患腦貧血症、下午據馬關車站接德壽九無線電、謂其經過尚佳、

冀察問題數度接洽

（一日北平電）關係方面消息、宋哲元在津對冀東察北兩問題、曾與日方數度接洽、宋在津仍有二三日之勾留、卽返平、將來是否出巡冀邊、尚未決定、（一日天津電）宋哲元、秦德純、蕭振瀛談、津方爲接談制外、張自忠在平、與大木懇談防共問題、將再決定、

閻電京告捷

經十一次激戰 匪僅餘八九千

（卅一日南京電）閻錫山氏電京、報告剿匪捷訊、茲探誌其原電如下、（電一）衛密、廿八日午後我馬陶劉陳四旅、擊砲在孟家楊東要衛村一帶抵押之匪二千餘人、該四旅向西追剿、由陳旅繞敵側背、幷派一部側擊義牒之匪、該旅在張家塌腰擊匪衆、截爲兩部、一部向西退却、一部向西逃竄、匪死傷一百餘名、獲槍三十餘、俘匪五十餘名、潰散者不少、該旅側擊義牒之部、先匪到達、遂將匪擊潰、匪佔據義牒抵抗之企圖、完全失敗、各旅乘勝追擊、卅日酉刻已到辛關渡、匪大部先我一點鐘過河東、晉西之匪、日內可告肅清、北路之匪、現在斷縣附近圍剿中、南路湯軍巳佔曲沃、絳縣、新絳各縣、斃匪百餘名、俘匪四十餘人、獲槍卅餘支、關師已解霍縣之圍、繼續向南進擊中、特電達、閻錫山卅日參、（電二）銜略、此次匪共渡河、號稱二萬人、能戰鬪者亦有兩萬四五千人、經前後十一次激戰、匪之陣亡及受傷後回河西者、與東北歸者、統計一萬六七千人、現匪所剩、不過八九千人、除晉西泄趙一股、約五六千人、由中央軍及卅二軍追剿、殘與嵐一股、約一千人、由晉綏軍追剿、匪氣已餒、殲滅當不在遠、特電告、閻卅酉、

奧擬施行
强迫服務制

積極重置軍備 軍隊開赴邊境

（卅一日維也納電）哈瓦斯息、政府頃向參政院提出法律草案一件、要求准許政府、徵募公民從事工役、或入伍服役、參院定明日討論此案、一俟表決通過之後、卽當列入憲法、關於此案內容、官方並未發表任何情報、惟據一般人所知、政府所擬徵募制度、名爲聯邦強迫服務制、幷非尋常徵兵制度可比、全國公民、凡年在四十二歲以下者、均得由政府徵募、爲國家服務、其目的有二、卽（一）奧國在地理上形勢、易爲他國所攻、際此國際局勢阢隉不定之時、自當妥籌應付之方、（二）政黨（指國社黨）宣傳叛亂、甚爲積極、務當加以制止、俾奧國公民、勿爲所惑云、

（卅一日維也納電）路透息、聞奧國擬照聖日耳曼條約所許之範圍、積極重置軍備、查此約係一九一九年九月十日、奧國與協約國、在聖日耳曼所簽定之和約、規定廢除奧國強制軍役、限制奧國陸軍爲三萬、並限制其海軍與空軍、又規定奧國界線、再奧國在此約下、放棄其任埃及塞洛哥、中國、與暹羅之一切權利、

（卅一日維也納電）美聯社息、奧軍向奧匈邊境出動、同時將傳德將强合奧國與之合併、奧政府對軍隊之出動後、釋稱係操例旅行、惟自德進兵萊因後、奧卽極形騷動、實爲不可掩之事實、

春日暖和
班禪卽返藏

拉薩行轅佈置就緒

（一日南京電）班禪大師以天氣和暖、刻正積極準備返藏事宜、由青海方面購定駿馬四五百匹、亦運蘭備用、班禪駐拉薩代表康福安、卅一日由藏經印度抵京、據稱、班禪在拉薩行轅、已佈置就緒、藏民亟盼班禪早日返藏、主持一切、前藏政府近派代表四十餘人、已啓程赴塔爾寺迎迓、本人在京稍息卽西行、謁班禪大師報告、

刺汪案續審

傳訊張賀劉三犯

（卅一日南京電）汪前院長被刺案、卅一日下一時繼續開庭、審判長、推事、檢察官、書記官、各律師均準時蒞庭、旁聽者仍然擁擠、陳樹人、王懋功、谷正綱、谷正鼎等、亦仍聽審、宣布開庭後、先傳張士華賀坡光劉書容三犯宣讀卅日庭供詞筆錄、均略有校正、再簽字、二時零八分傳李懷誠審訊、李犯對行刺陰謀、一概誘稱不知、對由滬寓爲秘密通訊機關一節、亦予否認、審判長以其子曾經承認信件由其寓轉遞、且受華克之津貼相資、則推稱一概不知、與閩變份子毫無一面之緣云云、三時十五分傳訊項仲霖、據供、在晨光社是因生活壓迫之故、一直不知彼等陰謀、中央黨部出入証是介紹賀坡光去接洽的、在晨光社所用數十元、是因朋友關係、十月廿八日晚、據說日酒醉、現已記不清楚、十月卅日離開晨光社、卅一日到滬、在滬二日、北遷三旅館、係因訪友便利、赴閩係謀生活、與人民政府無關、與在滬曾犯綁票案被處徒刑一年一節、亦予否認、三時五十分傳訊盧慶麟、盧犯曾任律師、據供、晨光社內容、一概不知、他們把手鎗藏在我家裏、事前不知是手槍、第二次陰謀未成後、亦未任在滬通知之工作、對玉華所給五十元、初則否認、繼稱此款幷非供作逃避之用云云、審判長乃命各律師對調閱卷宗一點、陳述意見、旋宣讀李項盧三犯供詞簽字後、諭稱、本案尚須詳查卷宗、調查証據、本日不能宣佈辯論終結、俟定期續審、五時五十分退庭、被告還押、

磴口設治事

經磋商後已解決 行政權仍歸寧夏

（一日南京電）蒙藏委員唐柯三、前奉命赴寧夏、調解磴口設治糾紛、現已告解決、唐已返京復命、一日向記者談、磴口設治糾紛爭執、在土地權、行政權、稅收權之點、經本人與寧夏馬主席、阿拉善旗達王、往返磋商、雙方誤會盡釋、已告解決、其辦法爲（一）「聖宮」之土地權、確認屬於阿旗、行政權仍歸寧府、惟遇有重大事情、得與阿旗王商洽進行、稅收一項、亦經雙方同意、商定辦法、由蒙藏會、內政部、會呈政院核准後、卽可公布、據本人觀察、此事不致發生枝節、

德代表飛倫敦携來

希特勒對抗建議

堅決拒絕國際軍隊駐紮萊因
主訂不侵公約反對集體安全

（一日倫敦電）路透息、英內閣今晨十一時開會、討論國際局面、德代表往外部訪晤英外長、親將德國覆牒遞交、該覆牒未公佈、聞內容重伸希德勒三月七日所發表之和平建議云、

（一日倫敦電）路透息、德元首希特勒之專使里賓特羅甫、携希氏對英法比意四國備忘錄之覆文、於昨晚八時三十五分、由柏林飛抵克勞敦飛行場、定今晨往謁英外相艾登、有詢以是否携有希氏最後之建議者、里氏無肯定答語、僅謂渠此番來倫敦、乃以德政府對四國備忘錄之覆文、在外交討論尋常之途徑中提出云、希特勒無躊躇、於昨日午後決議派其專員赴倫敦、昨晨召集內閣會議、繼延會至午後、當時聞元首之覆文、尚未擬妥、似將由尋常外交途徑提出、而不由里賓特羅甫携至倫敦、後悉覆文巳交由專使賚至倫敦矣、

（卅一日倫敦電）哈瓦斯息、德代表團一行、由里賓特羅甫率領來英、已于今晚八時三十五分飛抵克萊敦飛機場、德國駐英大使赫許、亦往歡迎、里氏定明晨十時訪晤艾登外相、面交德國覆文、屆時艾登當立卽轉遞洛迦諾公約其他簽字國、卽法比意三國、至此項覆文、是否爲希特勒最後建議、則里氏此際、不允說明、僅謂吾人已携覆文來此、自當按照外交慣例、交由關係各國政府加以審核也云云、據外部人士意見、德國覆文中自當提出若干項具體建議、對于臨時制度、卽以法比兩國邊界以東廿公里地帶、劃爲臨時非武裝區域、由國聯軍隊駐守、又在談判期內、德國不在萊因河區域建造防禦工事、）或當稍作讓步、其性質雖不足成立完全協定、亦將留出餘地、俾使談判途徑、不致閉塞也、

德國覆文內容概畧

（卅一日柏林電）哈瓦斯息、據政界人士聲稱、德國覆文篇幅頗長、分爲兩部、第一部份、說明任何辦法、不足以限制德國在萊因河區域所享主權者、例如派遣國際軍隊駐紮萊因河畔、均爲德國所堅決拒絕、惟洛迦諾會議協定草案中、所指法比兩國邊界以東廿公里地帶、現駐德國軍隊僅有三營、分駐亞丏脫利爾、與薩爾呂魯克二處（據本社訪員所知、脫利爾城駐軍員額實較德國政府所承認者爲多）、又關于萊因河區域內防禦工事、則目前談判、若一日繼續進行、德國卽一日不擬建造之、惟德國國防軍、及勞動服務團員、業巳完成之野戰工程、當作別論、第二部份、包含具體建議者、仍主張訂立雙方互不侵犯公約、而對于集體安全制度之原則、加以拒絕、至德國對於重返國聯一層、究採何種態度、則此際無從探悉、據一般人所知、此項覆文、事前由外部擬就草案數件、呈請元首希特勒、擇定一種、交予里賓特羅甫、携往倫敦云、

英保障函延期致送

（卅日倫敦電）哈瓦斯息、外相艾登頃于本日午後延見法國大使考賓、當就未來洛迦諾會議問題、有所磋商、據聞法國方面堅持、此項會議將於耶穌復活節前在比京舉行、此在英國則以爲當俟接到德國所提對案、幷作縝密研究之後、始可決定開會日期、此外艾登將內閣各閣員於本日上午就英法比三國參謀部未來談話討論情形通知考賓、關于此事、內閣當于星期三開會、作最後之決定、幷明定日期、力向法比兩國送達保障函件、此項函件、依照洛迦諾會議、於三月十九日成立之協定草案、早應送出、俾將英國政府對于保障法比兩國完全所當採取之適當辦法、予以確定、惟躭延至今、未見送出、頃于下列兩點、有所說明、（一）英國政府擬待德國提出對案之後、始向法比兩國送致保障條件、俾不刺激德國之情感、幷可使英國一部分輿論、主張法德兩國同受平等待遇者、亦饜滿意、（二）意國政府對于洛迦諾會議協定草案、延不核准、保障函件之辭句、則稍加改削、緣此項函件、原定由英意兩國向法比兩國共同提出、目前意國態度不明瞭、故英國函件欲聲明保障辦法、僅以萊因河邊界爲限、而不應籠統包括法比兩國安全、一如原擬之辭句也、

德全國劃十大軍區

（卅一日柏林電）哈瓦斯息、政府頃頒布命令、將全國包括萊因省在內、分爲十大軍區、而在柯尼斯堡、斯德丁、柏林、勒不齊格、烏爾姆、門斯特、慕洛、加塞爾、與阿耳多那各城、設立軍區司令部、各該軍區、又分爲徵兵總監區、軍事分區、與徵募處、加塞爾軍區司令部、所轄徵兵總監區、計有克婁士那赫、威斯巴登、林堡安賴塞、佛郎克孚、達摩斯塔、與奧芝巴赫七處、萊因省內、共設立徵兵總監區四處、卽（一）卡爾斯盧城、受烏爾姆城軍區司令部節制、（二）道德芒城館、（三）杜塞爾道夫城、則受門斯特軍區司令部節制、（四）哥龍城全省共分爲十七軍事分區、卽卡爾斯盧司拜耳、魯維哈芝、凱塞勞頓、查威、白魯根、滿海姆、海德堡、福斯海姆、拉斯達、斐利堡、奧芝堡、勞拉赫哥龍、波恩亞、中尤利赫、與杜倫是其最後五分區隸屬哥龍徵兵總監區、此項軍區制卽自明日起實行、

比衆院通過路役案

（卅一日比京電）哈瓦斯息、衆院國防委員會頃通過政府所提出之軍役改革草案、根據此案、現行每年徵兵入伍員額、規定爲六萬七千員名、政府可不取此限制、立行決定、又如遇必要時、政府得以延長期限、

金聲 祇影 今天

定票處電話一〇八八零

霍士公司出品 描寫國際政治秘密 空前偉大名片

她的一言一動 忙煞了六國政府所派來的密探！

領銜主演 史德賓沙德利西（詩人之主角） 潔蒂加蘭女士（一九三六新進女星）

國際陰謀

揭破國際政治的秘密內幕

名片類婚之大導演亨利京最新心血結晶品・一九三五年萬花團要角新冷面笑匠勒史柏斯合演

國際間的戰雲密佈，第二次世界大戰一觸即發，「國際陰謀」為今日吾輩最需要之影片！

日間以眼淚洗面，夜間以色相悅人！

因為她是飄零的弱女，處處受人家壓迫，而含怨莫訴。因為她是人間的尤物，在在給人家利用，而身蹈險境。

今日公餘場下午五點一放影 國際陰謀

今日用先施千里香水播放香氣

南關戲院 中山戲園

今天兩院最後同映

中華公司出品粵語歌唱有聲滑稽鉅片

可憐女

滑稽巨子 子喉七 騷艷女星 茹美美 主演

▲曲折離奇惝恍如迷魂之陣

▲綺麗悱惻濃艷如初春之花

子喉七唱詼諧歌曲 句句引笑字字滑稽 （黃千歲譚秀珍客串）

名曲四闋，趕鷄，背英自嘆，求婚，蒙光顧。

滑稽處使人捧腹！香艷處使人陶醉！凄酸處使人下淚！詼諧處使人哄堂！

請即定座以免向隅

明珠聲片影院

長堤海珠前 自動電話壹二零七壹

即譚路主詼香名 映和士卞諧艷書

三怪俠

下期影空前偉大熱烈雄壯歷史愛國世界無敵海戰血戰鬪大名書

海上霸王

永漢戲院

永漢中路

即日換映勇武香艷奇情巨片

怒髮衝冠

廖雅理士主演

下期換映壓倒一切影片之大名畫

格殺勿論

二十世紀公司出品

新國民聲片戲院

下九甫路 電話壹零七四零

今天仍映 科學怪人殭屍 恐怖變星駭人巨製

瘋狂醫生

下期四月三日起 世界馴獸人家奇賴必地主演猛獸巨片

猛獸大暴動

中國聲片戲園

惠愛中路財廳前 自動電話壹二九二五號

今天放映 全部粵語諧艷巨片

婦唱夫隨

詼諧大王 蛇仔利 領銜主演

下期放映 入選世界十大名片之一

罪與罰

（又名叛徒喋血）

新星影戲院

惠愛中路公園前 電話一七七一八

二十世紀霍士公司本年度傲視同業之香艷歌舞片王

金喉歌王 尊保路士 艷麗可人兒 迪絲李 主演

及美國選美賽的四十八位紅髮美女合演的

紅髮歌舞團

下期映全部天然彩色的巴利蓬島處女美大展覽

蓬島春光

中山聲片戲園

下九甫馬路 自動電話壹二九二四號

今天放映 本市首次公映 粵語歌唱滑稽凄艷巨片

可＝憐＝女

子喉七茹美美主演

子七扮公南神活妙橫 喉飾自唱音氣現趣生

下期放映 稗史改編全部粵語聲片

廣東先生

新新聲片戲院

第十甫馬路 自動電話一二九二三

今天放映兩個薛覺先一個雪卿合唱粵語曲有聲鉅片

肖郎君大結局

隨分奉贈唐雪卿小照乙幀

下期霍士百萬金圓鉅製描寫世界大戰因成名貴鉅片

氣壯山河

天星有聲戲院

永漢南路太平沙 電話壹四八八九

即日放映 百萬金圓富麗浪漫歌舞艷情巨片

薔薇處處香

美艷女星 興里第絲羅多 主演傑作

下期三號放映

怒海情鴛

迪保維路羅比姬娜合演傑作

大新遊藝場

（惠愛中路）

四月二日

粵劇場 （日演）聚珠崖上集 （夜演）邊美人 主要角 陶醒非 黃艷儂

京劇場 御菓園 借頭市 通州案 鹿台根

歌舞場 歌舞 飛車 踺子 技術

影畫場 德法大戰

預告歌舞場又添三顆明星即日登台

今日播音節目

市府播音台 午間十二時中樂唱片、（一）飛影唱定軍山、（二）薛錦屏唱夜守涵谷關、（三）子喉七小蘇蘇唱檬凼夫人、（四）伊秋水馬少英唱正德皇下江南、（五）伍秋儂蔡倩鴻唱女狀元妹仔求婚、（六）伊秋水張麗華唱舊好重逢、十二時五十分天氣金融節目時刻各項報告、一時粵語新聞報告、一時廿分西樂唱片、二時休息、晚間六時廿分中樂唱片、（一）薛覺先唱西廂待月、（二）徐碧雲唱御碑亭、（三）千里駒薛覺先唱不染風仙花、（四）周玉寶劉銀聲唱南北探親家、（五）千里駒白駒榮唱夜送寒衣、（六）肖麗章慶俠懷唱飲賜夫人記、六時五十分天氣金融節目時刻各項報告、七時演講、由城西方便醫院董事何戊南先生担任、題目「報告方便醫院徵求同人第一期結束捐款成績及院務狀況」七時卅分中樂唱片、七時四十分國語新聞報告、八時益智演講 鄧政常識、八時十五分英語新聞報告、八時卅分特備西樂、節目屆時宣佈、九時粵語新聞報告九時廿分繼續特備西樂、十時卅分停止、

電專播音台 下午二時中樂唱片、（一）馬師曾上海妹合唱寶馬情姬、（二）馬師曾關影憐唱有胆趙子龍、（三）朱頂鶴上海妹合唱蓮花似六郎、（四）朱頂鶴碧雲合唱賣花得美、（五）李厚襄唱蝴蝶夫人、快樂家庭、（六）名家合奏傍妝台、鷓鴣飛 四時半休息 晚間七時十分中樂唱片、（一）馬師曾李雪芳唱新合奏、滿園芳、（二）李雪芳唱紅豆子、（三）李麗蓮唱紅楓恨、（四）李雪芳唱落花如夢、（五）李雪芳唱曲水流曲、（六）馬師曾呂文成合唱玉棠春、（七）白駒榮肖麗章合唱貴妃罵唐皇、（八）梁以忠唱賣報曲賣花生、八時十分潘恩細唱萬花樓、十時停止、

民航播音台 上午十一時至十二時、（一）唱黨歌、（二）靚榮李炳堅合唱跳茅山、（三）本公司航務報告、（四）白駒榮西麗霞合唱係威係勢、（五）本公司票價報告、（六）碧雲文武耀合唱窮風流、（七）本公司飛航時間報告、（八）節目預告、（九）十二時標準時刻報告、下午五時至七時、（一）唱黨歌、（二）瑞仙燕燕合唱春園幽怨、（三）本公司航務報告、（四）薛覺先唱盲公自嘆、（五）本公司票價報告、（六）月兒壁雲合唱裝艇難、（七）本公司飛航時間報告、（八）子喉森唱梳頭媽轉行、（九）航空氣象報告、（十）節目預告、（十一）西樂、（十二）七時標準時刻報告、

海珠大舞台 大羅天劇團

即日開演

輕微代價 高尚娛樂

黃鶴聲 李艷秋 麥炳榮 王中王 等各大名伶 日夜登台 如有欵台 奉回券價

四月二日 星期四 （日）神秘機關 （美）人（蟹） （夜）愛國猛劇 破碎舊江山

四月三日（星期五） （日）初改日戲 十二美人台 （夜）綺艷情劇 西施情困趙子龍

四月四日（星期六） （日）惹笑艷諧名劇 蓮花似六郎 （夜）新戲 落花時節 袁華先生嘔心傑作

注意 前發優待券是台仍通用

廣九快車

快捷 經濟 便利

清明節前後 四月二、三、四、六日共四天

加開快車來往省港

日常上中下午快車照舊開行

開到時刻

加開快車			日常快車	
二三兩日	四日	六日	往港	來省
由大沙頭開 上午十一點四十分	由大沙頭開 上午十一點四十分	由大沙頭開 下午三點二十五分	飛鷹快車 上午八點一十五分	飛箭快車 上中八點三十分
由九龍開 上午七點三十七分	由九龍開 上午七點三十七分		中午快車 由大沙頭開 中午一點正	中午快車 由九龍開 中午十貳點卅五分
	由九龍開 下午三點正		飛龍快車 下午四點三十五分	飛星快車 下午四點五十分

粵漢鐵路南段管理局 清明節前後加開臨時旅客列車

南段

行車區間：黃沙至銀盞坳（沿途各站均停）

日期：國曆四月二日至六日（即農曆二月十一至十五日）

加開臨時旅客列車時刻

上行 黃沙站開 上午九點卅分 銀盞坳站到 上午十一點卅分

下行 銀盞坳站開 正午十二點 黃沙站到 下午一點卅分

廣三支線

行車區間：省城至三水（祇停佛山小塘西南三站）

日期：國曆四月一日至五日（即農曆三月初十至十四日）

加開臨時旅客快車時刻

西行 駛輪—西濠口站開上午五點十五分、黃沙碼頭站開上午五點三十分 往石圍塘站 石圍塘站開 上午五點四十五分 三水站到上午七點

東行 三水站開 上午七點四十分 石圍塘站到上午九點〇六分 駛輪—石圍塘站開上午九點十分往西濠口站 黃沙碼頭站

一一二一三

總統船

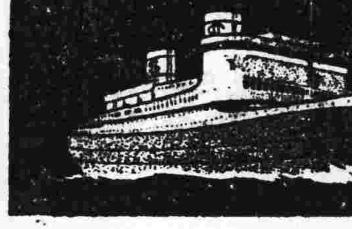

香港往大埠 舍路特別等 美金弍百元

本公司在沙基路肆號二樓 大來輪公司啓

△船期廣告▽

美國大來輪船公司 美國郵船公司 自動電話壹弍弍叁

本公司有堅固快捷輪船多艘來往中美各埠茲為利便游客起見自大加改良後凡有貴客搭本公司各總統頭等船位如欲沿途上埠游玩隨便上岸該船票隨時搭本公司各總統亦可通用貴客光顧幸祈留意焉

▲往上海神戶橫濱檀香山舊金山羅省巴拿馬忌利士杜步轉亞灣拿紐約南美洲中美駁西印度波士頓並亞洲及花旗內地等埠船期列下

林肯總統四月七號三月十六日星期二晚半夜十二時開行

▲往上海神戶橫濱域多利威水埠舍路轉駁加拿大內地波士頓紐約美國內地亞灣拿千里達占美架及西印度各口岸等埠船期列下

麥堅利總統四月十號三月十九日星期五晚半夜十二時開行

▲往歐洲及美國各埠道經小呂宋新架波孟咪庇嚕亞灣拿等埠及直往波士頓紐約等埠各船期列下

喜士總統四月十一號三月廿日星期六朝早八點開行

昌興輪船公司

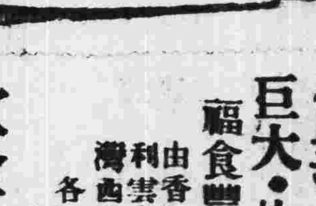

（皇）（后）（船） 巨大・快捷・舒暢・福食豐美 招呼妥當

由香港往上海日本域多利雲高華兼駁駐美國夏灣西印度及南美洲等埠 各船開行日期列后 由港開行

坎拿大皇后 經檀香山 國曆四月三日正午由港開行

俄國皇后 國曆四月十七日上午七時由港開行

日本皇后 經檀香山 國曆五月一日正午由港開行

亞洲皇后 國曆五月十五日上午六時開行

寫字樓廣州市六二三路廿八號電話壹四五零

廣利航業公司告白

啓者本公司自置堅固鋼板快捷輪船名

大順康有客牌

S. S. Tai Seun Hong

來往廣州香港海口北海海防等埠船內從新配置頭二三等客房寬闊美備為利便高上客商講求經濟增設特式官艙脚價格外從廉如蒙惠顧包你滿意貴客搭船付貨請到本公司面議無任歡迎

准夏曆三月 初九日落貨 初十日下午啓行 往海口北海海防等埠

香港干諾道西二十四號二樓 廣利航業公司電話二六五七六

廣州代理處 興隆南路五十號 電話一七六四四 恒豐行啓

地方

西北區署 請免徵墾區保証金

因墾民無力繳納影響庫收亦微 証書由移墾局呈署轉財廳發給

西北區綏靖委員陳章甫、昨呈請省府准予免征移墾區保証金及地價、原呈云、案查本署二十四年六月、奉鈞府同年六月二十二日建字第二零六二號訓令、關于前本區移墾局原定移墾辦法、飭據財建兩廳會復、核與通行墾荒條例及附屬細則不符、且領荒開墾、并無繳納保証金及地價之規定、於庫收不無影响、開墾證書由局塡發、事權亦屬紛歧、擬飭分別更正、令飭遵辦一案、當經於廿四年七月、以查本區移墾局之設、原爲充實人口、增加生產、促進繁榮、消滅匪患、并以安集歸國華僑爲原則、惟是成立伊始、因墾區環境不良、外縣墾民、多不敢承領、幾經設法鼓勵、承墾者始日漸增多、乃按口授地、每戶祇領五十畝、故本區移墾、與普通得無限制領荒開墾者實有不同、自移墾區成立以來、荒地漸次開闢、匪患亦漸泯除、不無成效、又查本署于擬設墾局之初、經先後安擬該局組織章程、移墾辦法、及開墾証書等件、呈奉鈞府建字第六四六及第一八三七號訓令核准在案、當時亦經顧慮繳納保証金及地價一事、蓋以地方僻野、墾民困窮、若規定征費、誠恐影响所及、墾民皆裹足不前、因而移墾事宜、亦無法推進、再四籌思、不得不姑爲權准免費、現奉令飭、以本區移墾區所擬移墾辦法、核與國有荒地承墾條例、及施行細則暨補充施行細則、一以因無繳保證金及地價之規定、誠恐于庫收不無影响、二以開墾證書由局塡發、事權亦屬紛歧、飭令更正、本應遵辦、惟查征費一節、困難既如上述、一旦征費、恐墾民將悉數他徙、且數目無多、影响庫收甚微、仍懇鈞府稍予變通、准免征費、及仍照原定竣墾年限、庶使職區移墾事業、不致一簣功虧、至于發給領荒證書一節、雖曾奉令在綏靖時期、准予權宜辦理、但爲統一事權起見、仍當遵照鈞令、改由該移墾局呈報本署、核轉財政廳核發、以昭劃一、前經領地開墾者、亦依照手續補領、庶幾政府威信、移墾事務、兩得其全、事權條例、亦不致大有衝突、呈請鈞府核示在案、迄今未奉令復、查該墾區土壤既薄、復乏水源、政府雖曾撥鉅款經營、幷照本署所定辦法免徵地價及保証金、而招致之墾民、不過數十戶、經兩年的工作、不獨公私均無成績可言、且有不可終日之勢、若再征收地價及保證金、後至者固可決其必無、即現在墾民、亦實無力辦到、倘政府再撥鉅款、根本改良水土、則對征收地及保證金、或易辦理、惟目前財力及經濟原則、似均不宜、用敢重請核飭、准照本署前呈稍予變通、仍准墾民免繳領地各費、及准照原定竣墾年限、暨變通給証辦法辦理、以資補救、而示體恤、是否有當、敬候指令祇遵、實爲公便、省府據此、昨已令行財建兩廳會同核議具復、以憑核奪、

南山共匪 紛紛請求自新

最近又有匪要五名

南山管理局、于去年勸諭當地民衆、凡有感友前被脅迫而悞入匪黨者、概准其悟悔自新、以達正本清源之目的、是故數月於茲、各覺悟之匪黨、經感友勸引到局請求自新者爲數極夥、日來復有匪要李潤佬者、係南山林招鄉人、親自到局請求自新、同時尙有劉杏才鄭阿頑係四美鄉人、皆曾充紅軍赤衞隊鄉執委、及墻園鄉人黃開華、曾充赤衞隊交通員、邱木海風吹寮鄉人、曾充紅軍赤衞隊、以上四名、經前獨立第二師師部判處徒刑、現已期滿、由潮陽轉解南山管理局、亦經准其遷善自新云、

惠陽民教館 設問事代筆處

爲民衆解釋難題 免費寫書信文件

惠陽縣民衆教育館、爲代民衆解釋疑難問題、及書寫信札文件、特設民衆問事代筆處、惟以事屬創舉、誠恐民衆不甚明瞭、懷疑觀望、特用顯淺宣傳文字、張貼繁盛街道、以期民得有深刻認識、原文云、「有一古怪事、我未講你知、民衆教育館、同你講書記、無論打合同、抑或寫契紙、道理有不明、法律有疑義、都可隨時問、千祈勿客氣、如果愛寫信、不但不要錢、而又貼信紙、你若有郵票、又可代你寄、這樣問事代筆處、你話便宜不便宜、民衆們、如不信、不妨來一試、」

西樵官田鄉 嚴禁贖被擄人

違者以通匪論照贖價加倍處罰 寧犧牲被擄人免匪徒毒餤日熾

南海西樵官田鄉、爲陳伍兩姓聚族而居、共有丁口數千人、多赴外洋謀生、該鄉民衆儉樸耐勞、富戶頗多、新建洋樓數十座、久爲匪徒垂涎、于是論丁抽費、購買槍枝、建築碉樓炮壘、壯丁全數加入爲警衞後備隊員、以故自衞力充足、匪徒莫奈之何、祇有散佈流言、暗伺該鄉人外出、即强擄勒贖、該鄉長據報、除嚴爲戒備外、昨特召各房族長會議、決定嗣後如有被匪徒擄去者、一概不准與匪徒講數取贖、如違以通匪論、照贖價加罰一倍、以充本鄉經費、縱犧牲被擄者、亦所不恤、以杜絕匪徒覬覦、而免毒餤日熾云、

高要縣闢林場

在羚羊峽之北

高要縣長馬炳乾、以肇慶西郊之圭頂山林場、所植各種樹木、雖屬妥善、惟兩傍路面、仍須加種、以蔭遊客、昨特派員前赴該處、加種各項樹木、以壯觀瞻、又以羚羊峽之北、地方廣闊、達數百畝、可以開闢林場、乃派技士前往測點、幷擬就圖則計劃書、現已着手興工、並購備大帮樹苗、如桐油百加利等、欲趁春雨時候、草木易生、乃僱工人百餘名、加緊工作、

陸豐縣 築大安區馬路

本月五日興工

陸豐縣屬大安區、爲西北各區來城必經之道、自陸河公路通車後、由該處經過、益形重要、惟因街道狹窄、路面崎嶇、每逢墟期、熙來攘往、擠擁不堪、案經前縣長派員前往會同駐防軍黨營長詳細測勘、劃定界線、準備開闢馬路、並由當地各機關組織大安建設委員會負責辦理、現新任縣長蘇陳亮、爲繁榮地方起見、特提案執行、定於本月五日開工、幷發出布告、凡界線內居民、即將舖戶拆卸、否則强制執行云、

鶴山龍眼洞 闢平民墾植區

收容各鄉失業貧民

鶴山縣府爲救濟失業貧民、將第六區龍眼洞闢作縣立第一平民墾植區、現已開辦、預算收容萬餘人、經縣府令行各區公所轉飭各鄉鎭長、即將無業貧民調查清楚、列表呈報、以便分期移往墾植云、

三水昨亦地震

震塌祠堂一間

三水河口、于昨日上午十日二十分、忽然發生地震、舖戶搖動、有當用膳之際、忽覺碗箸走動、相擊作响、街上電燈與電線亦左右搖蕩、惟瞬即停止、聞附近某村有一祠堂、因年久失修、已被震塌云、

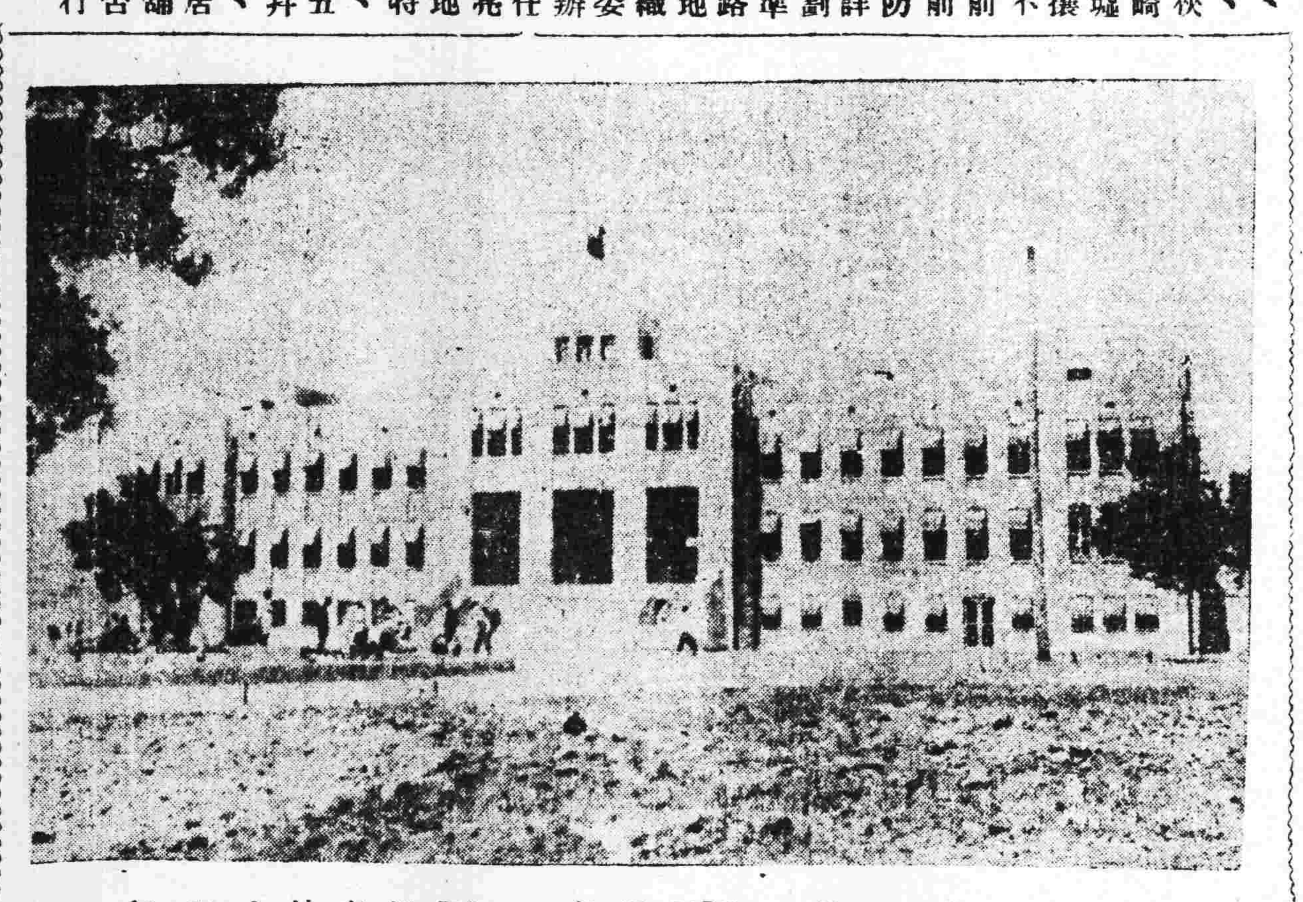

粵漢路株韶段沿線工程及風景〈衡州車站之壯觀〉

恩平鑛塲 由附近各鄉保管

派後備隊駐守

建設廳自停採恩平大肚婆山金鑛後、該鑛場辦事處建築物及所遺一部分公物、即交由縣府派警衞隊一小隊到駐、現値警衞隊奉令改編、縣府特呈准將該公物等轉令第十區公所負責保管、該區奉令後、經于日昨召集各鄉長副會議、討論接收保管辦法、議決、由全區四鄉每鄉派後備隊三名共十二名、由各鄉輪流統率、到鑛塲駐守保管、並通告各鄉民知照云、

東路省道車管處 兩經理昨就職

吳鼎仟車管處正經理 劉奮翹仟監理會經理

東路省道行車管理處正經理劉奮翹、以體病難膺繁劇、改任監理會經理、遺缺由建廳委吳鼎接充、吳氏奉委、經于昨（一）日上午十一時往該管理處大禮堂宣誓就職、後由副經理嗣偵陪同赴各科股巡視、隨即傳諭各股職員及各職工除自動辭職外、一律照常工作、本人決不更調、以重公務、幷派員分赴廣河、惠廣、惠汕、惠興各路點驗車輛公物、正式接收、至監理會經理劉奮翹、亦同日就職云、

揭陽糖廠 與農民合作種蔗

已擇地四百餘畝

揭陽蔗糖廠、與農民合作植蔗、現經擇定西關外三利溪沿帶溪乾田畝、面積約二百畝、業由北廂鄉鄉長副負責訂約、日間可以栽種、又在浮崗楓洋鵲隴覓地二百餘畝、亦爲植蔗之用云、

廣東省蔗糖營造塲招投工程

本塲定四月十五日下午二時開投市頭順德建築工程如欲投承者可携按圖銀十元到東山農林局內本塲駐省辦事處取閱章程圖則可也 二一一

大中洋行

驗眼配鏡

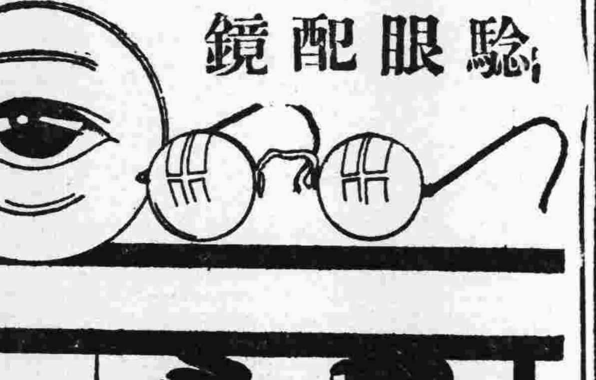

美國皇后眼鏡每對十元
美國閃光眼鏡每對十八元
德國保險眼鏡每對十二元
德國學生眼鏡每對六元
德國經濟眼鏡每對六元
平光近視老光任選

保用三年

補腦良藥 腦特靈

●功能●補充腦力。服之則補腦益神。增加記憶力。凡用腦太多。勞思過度。以致記憶力弱。理解力減退。或精神困乏。治事輒倦。思想遲鈍。常覺嗜眠。或則精神興奮。陷於不眠。消化不良。步履疲弱。四肢寒冷。偏正頭痛。以及一切腦力衰弱之病。服之均效。（每瓶一元五角）

公子治淋草 專治花柳白濁。富有殺菌止痛消腫去炎之最大功能。藥性和平。無傷身妨育之弊。每盒一元四毫 減售一元二毫

廣州高第路九十六號 大中洋行經理

不識此符號枉作軍人黃金補丸此符號也敢問曾受軍訓者

（一）服後手足不冷週身溫暖
（二）服後立止便後餘滴迎風眼濕
（三）服後立止夜便立止腰刺
（四）服後精力充足孕育可期

凡男子破身早。犯手淫。多妻妾。過色慾，常遺洩等。必致精稀陽弱，夜多小便。腰刺神倦。眼花耳鳴。迎風流淚。便後返滴。久流虛濁。腦弱善忘。過勞氣喘。口淡作嘔。風湧頭暈。身虛血少等。近則辦事無神。遠則子嗣難成。老則不能□□。週年疾病。欲圖救治。請以黃金補丸補之。所費四毫。照單服後。即覺面色紅潤。神足心舒。血旺腦聰。如遇妻室經淨行之。多能成孕。此丸依照驗方新編製法。用蜜糖獸肉汁和藥製成。保無亢燥之弊。

（到處藥房皆有發售）

廣州西堤二馬路海源藥房總經理

中華國貨公司

新舖開幕大減價

日用貨品 不勝枚舉 廉價犧牲 外加贈品

二樓 綢緞部 特別犧牲品

真雙絲素軟緞 每尺三毫八
和合綢 每尺二毫半
彭克綢 每尺四毫
兩合綢 每尺六毫半
和合緞綢 每尺六毫半

舖面
三星嘜藥水皂 每塊一毫 買一送一
三星嘜大號牙膏 每支祇沽二毫三

地址 永漢北路一八六號

大文豪愛德華加雷名著改編・曾得第三屆國際影展褒獎會譽爲音樂最佳影片

影業權威聯美公司天然美景鉅片

菲洲大戰

保羅・魯賓孫・李斯・梨賓士 —雙星合演—

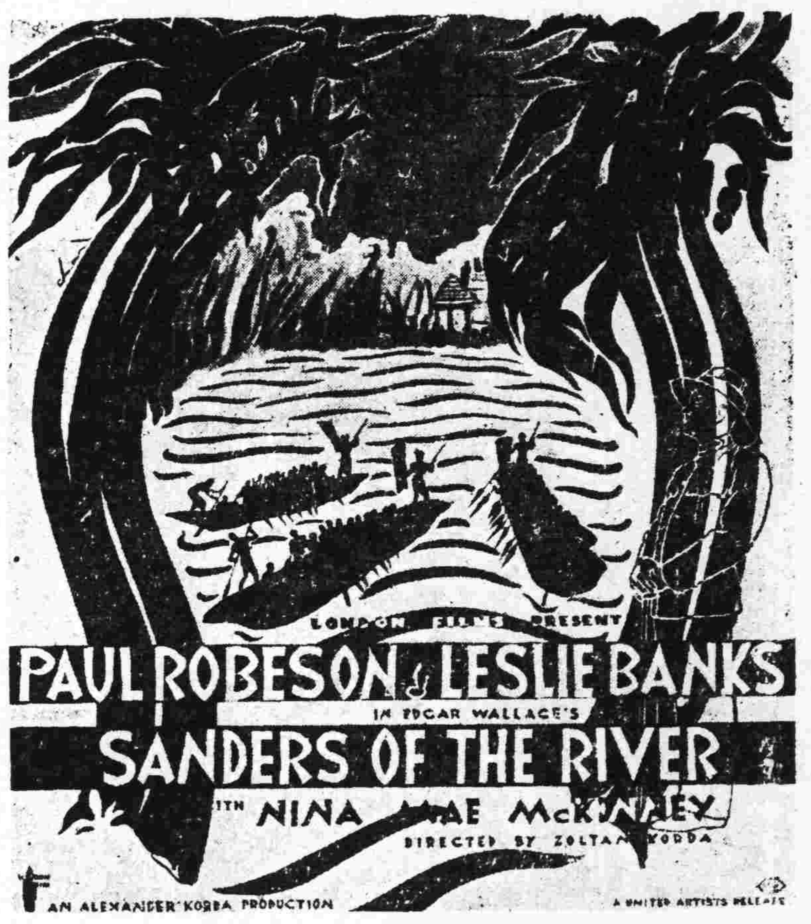

本片揭露隱秘痛快淋漓具有見所未見聞所未聞之驚人奇觀！

金聲不日影

國立中山大學辦理本省各機關公務員捐薪建校以舊農學院背後餘地給獎再展期開獎啓事

查是項獎劵照章原定廿四年十二月十五日開獎以各方捐欵尙未收齊經呈奉核准展期至廿五年三月十五日開獎經分函暨登報週知在案現因各方捐欵仍未收齊經呈奉國民政府西南政務委員會核准再展期至本年七月卅一日開獎在案特此通告 九五二

公用局招商承造吊燈

現定期本年四月六日下午二時在局招商開投承造搪磁吊燈二百盞有志承造者務須先行取閱章程圖式屆時競投可也 五〇二單

國立中山大學招投工程

本校現改四月十四日下午二時在石牌本校大禮堂招投研究院天文台鐵學館冷藏庫教職員住宅工學院鍛工廠木工廠法學院門前馬路各工程凡有意投承者希即攜同每種按圖銀五元到庶務部領閱章則屆時到場競投可也 一〇三單

四月一日起

廣九鐵路

三站實行貨物負責運輸

大沙頭 石龍 深圳墟

貨物負責運輸有下列十大優點

(一)貨物直接交收
(二)不必隨車押運
(三)如同買有保險
(四)運送時間準確
(五)不須自己裝卸
(六)運費容易核算
(七)貨物保無損失
(八)絕無其他雜費
(九)免除居間壟斷
(十)免除一切障碍

各行客商欲知詳細請到取閱「廣九鐵路負責運輸客商運貨須知」

車務處電話一一七五二 一三七八五 大沙頭站長室電話一一四二一

市執委會第八十五次會議

恢復本市黨員黨籍移轉 照撥慶祝兒童節會經費

廣州特別市黨部執行委員會於昨(一)日開第八十五次會議、出席者譚惠泉、霍廣河、周棠、程岳恩、列席者劉重明、曾迺楨、林頌福、李仲仁、主席譚惠泉、報告事項、畧、討論事項、(一)常務委員提出、據組織科簽呈、關於廣東省政府函送鄧介石請發還屋業副狀、請查明核復一案、查此案在廿一年間、曾派員查明函復省政府有案、應否照案函復、請核示等情、應如何辦理、候公決案、(決議)查案函復、(二)常務委員提出、據民衆運動指導科簽呈、關於曾偉賢等申請組織廣州市五華學會一案、經派員視察核與人民團體組織方案、尙無不合等情、應否准予組織、候公決案、(決議)准予組織、(三)常務委員提出、據民衆運動指導科簽呈、關於鄧仲元先生殉國十四周年紀念大會籌備辦法、幷規定開會費二百九、由省市黨部平均負担等情、業經照辦、請追認案、(決議)追認、(四)常務委員提出、據本會事務股簽擬辦理第七屆執監委員選舉事宜各選舉場需支經費、援照第六屆成案開具預算、請核辦等情、經分別核明、尙無不合、經准予照支、請追認案、(決議)追認、(五)常務委員提出、據組織科簽呈、查各區分部區黨部及本市黨部執監委員、均經改選完竣、似應恢復黨員移轉等情、應否照辦、候公決案、(決議)照辦、(六)常務委員提出、據組織科簽呈、關于第四區執行委員會呈報第一區分部宣傳委員集宗俊、因病身故、遺缺經該分部執委會議決、以候補執委劉子安遞補、轉請察核前來、經分別核明、尙無不合、等情、應否准予備案、候公決案、(決議)准予備案、(七)常務委員提出、據民衆運動指導科簽呈、關于兒童節擴大慶祝籌備會函知、議決本會經費定爲六百元、由省市黨部省市兒童年實施委員會四機關分担、請照分担經費一百五十元、轉請核辦等情、應否照撥、候公決案、(決議)照撥、(八)常務委員提出、據民衆運動指導科簽呈、關於會同省黨部擬議、召開各界紀念革命九烈大會籌備辦法、幷定開會費二百元、由省市黨部平均負担等情、當經飭照辦理、請追認案、(決議)追認、(九)常務委員提出、據民衆運動指導科簽呈、關於手車業職業工會呈報會費無着、會務停頓再請設法撥款補助前來、經查核明確、擬請由本會按月津貼四十元、以三個月爲限等情、應否照辦、候公決案、(決議)照辦、

黨員須參加區分部工作

否則按章懲戒

廣州特別市黨部通告所屬下級黨部云、案奉中央執行委員會組織部通告振智字第一二九七號開、一案查前中央組織委員會以各地黨員及預備黨員多有領得黨証、而未參加區分部工作者、曾於二十三年十月通告各地黨部、限期二十三年十二月三十一日以前向所在地黨部報到、倘有逾限不報者、自二十四年一月起、一經查出、即予取銷黨籍在案、惟查此案施行以來、各地黨部遵照辦理者固屬甚多、而以地方情形特殊、請求變通辦理者、亦屬不少、合再通告各該黨部嗣後如查有此項黨員應即予以懇切告誡、限分報到、如仍故違、即行依照第四屆中央第六十次常會修正之黨員無故不出席區分部黨員大會懲戒條例之程序辦理、除分行外、即希遵照幷轉飭所屬遵照辦理爲要一、等因、奉此、自應遵照辦理、除分行外、合行通告、仰即遵照、幷轉飭所屬遵照辦理、爲要云云、

市民踴躍繳防空租捐

公安局派員勸繳

廣州防空會議決徵收防空租捐一個月、以爲舉辦防空設備之用、由昨一日起開徵、公安局經分飭各分局遵章辦理、派員警携備收據册簿出發、沿門勸告繳納、查昨日開收、市民繳交者頗爲踴躍、

市工務局闢海珠廣場

中設小亭石櫈 具小公園規模

長堤海珠公園、自填築新堤後、園址已消滅、惟工務局以該地位處長堤中心、交通繁盛、特留片地闢廣場、佈置花木椅卓、以爲市民憩息地點、並可點綴堤畔風光、經於本年一月間、派遣工匠、將地面削平、填坭完竣、其佈置計劃在廣場之東端建竹木杉皮小亭一座、安放士敏土石櫈二十張、購覆紅木棉十株、黃木棉四株、滿天星三百株、其餘花木、則由該局附設之花木蕃植場供給、場之四周、植山指甲爲籬、建成後頗具小規模公園氣象、聞該局已將規劃該場預算、呈請市府核示、俟核准後、短期內可以興工、

本市地震

昨日上午十時許 震源在我國東北

一日上午十時十五分鐘、本市突然發覺地震、桌上物件、均覺微動、窗櫺亦覺撼動、發出互相磅擁之微響、幸非劇烈、爲時亦甚短、故絕無損失、其在路上行走或在操作中者、多不或覺、查此次震源、係發動於我國之東北部、故料華北方面、亦必有同樣之地震發生、又一日午後一時、據香港長途電話稱、十二時十五分、香港亦發生地震、惟無損失云、

消防水管掣分期改善

第一期本年內實施 增設水掣三十二個

省會公安局、以市內消防水管掣多未完善、亟宜籌款整理、前日經由公安局會同自來水管理處派員共同計劃、在市內各區增設水掣三十二個、其不良之水掣、亦分別改裝、以利消防、公安局爲迅速辦理此案起見、幷經擬定第一期改善水掣經費爲一萬八千二百四十元、于今年內開始辦理、第二期經費爲二萬一千一百九十元、第三期經費爲一萬八千二百四十元、定兩年內完成、昨已由局將計劃送自來水處會同規劃、

衛生局會議

完成隔離醫院 籌建肺癆醫院 舉辦牙醫考試

市衛生局爲權宜推進衛生事業方針、及使局內職員確切明瞭各部份工作起見、昨在該局召開局務會議、出席者高級職員多人、由鄧局長主席、會中除報告該局最近工作情形外、關於完成隔離醫院、籌建肺癆病院、取締理髮店及飲食物店、籌備牙醫考試、助產士畢業會試、改善市校學生體格檢驗、及印行第二期廣州衛生等、均多所討論、

漢持新院昨行奠基禮

由林雲陔奠基

漢持醫院暨漢持護士學校於昨(一)日在東沙馬路汪崗舉行新建院址奠基禮、計參加者有林主席雲陔、杜委員長益謙、劉市長紀文、區廳長芳浦、陸局長幼剛、及市府各局長暨各機關代表、全市醫界凡數百人、二時開始行禮、由董事會董事長杜之杕主席、致開會詞後、由林主席舉行奠基並訓話、復由劉市長紀文、區廳長芳浦、陸局長幼剛、朴委員長益謙、陳委員耀垣等相繼致詞、最後由杜董事長致答詞、直至四時始散、

陳祖詒案雙方之糾紛

律師代表謁謝瀛洲 尼姑團援助黃志鴻

本市律師公會爲援助律師陳祖詒、昨日開會議決、以該案、西南政務會已發交高等法院查辦、故議決派杜之杕、莫培元、謝英伯、葉夏聲等四人、于今(二)日下午二時、聯赴高法院、晉謁謝院長、將此案實情、詳爲報告、至該案自訴人黃志鴻以該案業經判決、除一面請法院依法執行、一面請求社會援助、昨有廣州尼姑團亦發出快郵代電、列舉該案事實、爲黃聲援、

統計局統計本市工商業

調查工作已辦竣 現積極分項統計

調查統計局、免爲明瞭本年市內工商業實況、特擬定調查表式共印十萬餘份、函請省會公安局分發各分局、飭各段警按各段內商店派發塡報、由段警彙收送回各分局彙轉公安局、查此項調查工作、現經公安局辦妥、將各表送回統計局、該局已將調查所得材料、指派職員多人、積極整理、製成各項統計、約需時一個月始克辦竣、

市商會催各行商派代會代表

限廿五日以前派出

廣州市商會第九次會員代表大會定期四月廿五日舉行、各情經誌前報、查該會以各行商公會截至現在、來函登記參加者尙少、昨(一)日特由會製備會員代表通知書、委託書、及代表履歷名册、會員登記表等項、分函各會員行商知照、若依期於本月廿五日以前舉出代表參加、原函云、逕啓者、查本會此次定期四月廿七廿八廿九日召開第五次代表大會、並改選半數執監委員、業經函達貴會員查照舉派出席代表在案、茲將舉派出席代表通知書等件、函送查照、希即分別塡報來會云云、

鄒魯重修百花塚

國立中山大學校校長鄒魯等、以百花塚地方爲張二喬埋香之所、有此勝跡、自應修葺其墓、昨特令該校林場主任黃枯桐等到百花塚計劃重修其墓、第一期工程先斬除荊棘、開闢墓道、限於農曆三月七日(即國曆四月七日)工程完竣、蓋是日爲張二喬誕日也、第二期工程爲改建墳場另築亭字、保存美周撰書原碑、在馬路旁建百花塚墓道坊、及增種花木、

商展會充實內容

增設珍物傢私展覽

本市提倡國貨委員會主辦之商品展覽會、籌備將及一月、曾見報端、現距本月二十日開幕之期已近、聞各商號掛號參加展覽者、異常踴躍、該會工作、亦極緊張、昨日該會常會議決再增設傢私珍物書畫盤栽等部展覽及象棋比賽、以期發揚國藝、改進國貨、意義深長、到時想更加鬧熱、

瑣聞

□社會局舉辦家庭工業貸款、本月中旬卽得第一期貸欵後、卽開辦、

□荳麵商人請核減國產荳麵稅額、經財署核准、每担減征大洋一角五分、

□本市旅業公會自劃一各旅店房價後、現復取締各店在店門標貼價目、

□廣州嘉華銀行自清理完畢、昨(一)日已宣告復業、新任董事會主席爲謝漁莊、監督劉年祐、司理張新基、

□五日爲清明節、省港澳各輪船、亦決于節前增加特別船期、由省往港者、三日上午七時瑞安、下午四點半泰山、四日上午八時龍山、正午佛山、下午四時半瑞安、五日上午八時泰山、下午四點龍山、由港來省者、三日上午八時龍山、下午十時佛山、半夜十二時瑞安、四日上午八時泰山、下午十時龍山、下午十時半佛山、五日上午八時瑞安、下午十時佛山、天一輪五日(星期日)亦照常開行、

後天開影兒童節貢獻兩大巨片

空前僅有恐怖緊張剿匪影片之王

格殺勿論

使你冷汗直流！令你熱血沸湧！

二十世紀霍士公司最新無上之大貢獻

憑她的勇敢和毅力，匪雖頑强刁惡。終被一網打盡！

一致公認比「一身是胆」更加精警

兒童節五時一刻公餘場特別放映

小救星

六歲女神表謝臣表演歌舞。一悲一喜令人流淚模仿明星惟肖惟妙

永漢 即日開影

怒髮衝冠

西線無戰事之主角 廖雅理士 滑鐵盧橋主角 美其樂 雙星合演

在極度危險的狀態中覓取浪漫快樂的生活這是勇武香艷的名作

絲質高冠，蓋着鋼鐵的腦袋！剛强身手，藏着熱愛的情懷！

請速定座

國難嚴重之下
中區防空會昨日成立
范委員長等宣誓就職 觀禮代表共二百餘人 由杜益謙監誓并訓話

廣東中區防空委員會，於昨(一)日上午十時在該區綏靖署三樓禮堂、舉行成立典禮，該會委員長范德星、委員陳仲英、劉偉山、黃維玉、李海雲、李儉英、莫贊冠等，同時宣誓就職，到場觀禮者、有總部高級長官鄧演存、省政府代表周棠，市黨部委員曾迺楨、防空會辦公廳主任高漢宗，暨中區綏靖署各長官各機關代表等凡二百餘人，由廣東空防委員會委員長杜益謙到場監誓，齊集後，隨即開始行禮，由杜監誓員恭讀總理遺囑，行禮如儀，中區防空會委員長范德星暨各委員舉右手宣誓後，隨由杜監誓員致訓詞，(另錄)繼由總部高級長官鄧演存、防空會辦公廳主任高漢宗、省政府代表周棠等先後演說，演說畢，宣讀各方祝詞後，隨由范委員長致答詞，(另錄)直至十一時許，始鳴砲，攝影禮成茶會而散

杜氏希望
一致努力鞏固廣東防空陣容 防止第二次世界大戰的烈燄

杜氏訓詞

杜監誓員訓話云、范委員長、各委員、各來賓、各同志、今天中區防空委員會成立和各委員舉行就職典禮，兄弟奉命監誓之餘，覺得非常欣慰，同時還有點些微的意義，是要貢獻出來給各位互相勸勉的 我們知道自從西歷一九一四年歐洲大戰發生以後，國際戰爭的方式，已由平面變爲立體了，所謂立體化的戰爭，就是用陸軍海軍空軍來同時作戰的，所以說到防禦的方法，也是與前不同，而需要於海防邊防之外，更要注意的去設備防空了，現在誰都知道國際風雲，已是日緊一日，第二次的世界大戰，隨時都有爆發之可能，以素未設有防空設備的中國，處在強隣虎視之下，要怎樣來應付這未來大戰中空襲的危機，這是一個很嚴重的問題，值得我們引爲憂慮的 廣東防空委員會成立兄弟奉令忝膺委員長之職，自覺綆短汲長，愧難勝任，我們試翻看歐戰時空襲與防空的歷史，知道，歐戰初期，英國以防空的責任，歸之巴西蘇格德大將，本來巴西蘇格德，也是有名的大將，算不得是庸才，而且英國的物質設備，也算得是不錯的 但是巴西蘇格德大將，防空司令一年半當中，對於倫敦防空的事業，竟然沒有什麼成績，對於進襲倫敦的德機，也未能有一次將他擊落，由此可以見到防空的工作是很不容易辦理的，所以兄弟每每自念 實在覺得這責任太重了，不過軍人以身許國，無論什麼事體，都是不容畏避的，只得免爲其難，努力做去，俾倖本省各綏靖區的防空委員會，都相繼成立了，各區防空委員會的負責人，都是富有學識與經驗的軍事家和專門人才，即如今天中區防空委員會成立了，范委員長和各委員、其歷事的能力與精神 都是我們大家平日所深悉的，相信必能負起這種重大的責任，努力向規劃實施，使廣東的防空陣容日趨鞏固，這是兄弟所以從憂慮中而引爲欣慰的，廣東爲革命策源地，亦爲華南軍事政治經濟交通文化的中樞，然而地濱南海，一旦大戰爆發，敵人的飛機，隨時可以由海駛近我們沿海一帶的航空母艦或附近的佔領地飛行場起航，以凌迫我都市的領空，以施行其爆炸燃燒放毒的三段空襲方法，而中區實居本省的腹地，亦可以算得是本省精華所在地，所以對于防空的設備，更當極端嚴密，以保地方人民生命財產之安全、以維本省軍事政治經濟交通文化之重心，所以中區防空委員會的責任，是很重大的，易經上說，迨天之未陰、而撤彼桑土，綢繆牖戶，這兩句文的意思，都是說凡事要小心謹慎、先事預防，才可以收良好的效果 所以今天兄弟首先提出來和各位勸勉、相信各位 都是能本邁進的精神 沈毅的魄力，小心謹慎來規劃中區的防空設備的、我們又知道防空的事業、在中國不過是草創經營的時候，并無什麼成法可依，在歐洲各國，當第一次世界大戰時，已有相當的佈置、但是各國情形不同，而且現在空襲與防空的器械及其運用，也較之當時有很大的進步，即如歐戰時各國的轟炸機，不過是每小時飛行一百七十至二百公里之譜，現在各國的轟炸機，每小時自飛行二百七十至一百公里的迅速了，歐戰時轟炸機的搭載量，不過爲六百公斤之譜 現在各國轟炸機的搭載量，有至二噸或三噸的了，歐戰時各國的毒氣彈，不過多數是使用綠氣，現在已把綠氣看得很尋常，而已經發明或尚在研究中的各種毒氣，有比較綠氣利害十倍百倍千倍的了，又拿防空的器械來說，歐戰時的高射炮、多數是用野砲改裝，非常陋劣的，現在的高射砲，高射射程 可達九千六百公尺以上，並且能利用電流指揮的，歐戰時的阻塞汽球，只有繫留式、而且只能升高至一萬公尺，是可以施放于黑夜，而不能施放于白晝，現在除了繫留氣球之外，還有放流汽球、而且能高升至二萬公尺，不論黑夜與白晝都可以施放，因此，我們可以決定對于我們防空設備上的規劃，尚然是不能師心自由，盲目亂碰，也不能依樣葫蘆，完全率由舊章的，在人材器材錢財三項缺乏之下，我們要怎樣的因時制宜，迎頭趕上，以最經濟方法，達最完密的目的，來鞏固我們的空防，這只有希望大家以冷靜的頭腦，本嘗試的精神 持研究的態度，以尋求前路的光明，至於怎樣擴大防空的宣傳，怎樣普及防空的訓練 怎樣增加防空的智識，怎樣促進防空的技能，怎樣充實防空的器械，怎樣嚴密防空的組織，怎樣搜羅防空的專材、怎樣確定防空的計劃，怎樣完成我們防空的使命，以達到防空最終的目的，這是兄弟所與各位同志共同努力的，總之，國家之事，靡爛至此，只有奮鬥，才是生存的機會 我們的軍隊民衆，都要戮力一心，集合於青天白日旗下，向敵人的飛機，爆炸彈，燒夷彈，毒氣彈，來表現我們中國的精神，來撲滅第二次世界大戰的烈燄、完了、

范氏答詞

委員長范德星致答詞，略謂今日中區防空委員會成立，各委員同時宣誓就職，蒙監誓員暨各位長官各界來賓蒞臨指導，竊深引幸，關于國家形勢與吾人對于防空應有之準備，頃承監誓員暨各位長官來賓詳細指示，并謂中區轄地，居全省重心，關係至大，德星等于積極消極各方面，雖知未有能力辦到，惟仍當秉承監誓員暨各位長官來賓之指示，竭其棉薄，努力以赴、此後仍望監誓員暨各位長官隨時指示、俾有遵循 是所企盼、

就職通電

各委員就職後 隨即發出通電、(銜畧)均鑒，比以科學進步，戰具日新、強敵恣睢，國難日亟 鸛鵝蛛至、城市丘墟，焚石沸空，生靈塗炭，不豫苞桑之繫，難爲牖戶之謀，本會奉令組設鞏固空防，業於東日成立，德星等同日宣誓就職，惟是防空設備，端緒紛煩，十駕所期，隕越是懼，尚望南針時錫，永奉周行，衆力所擎，共圖鞏固，除呈報外，謹電奉聞 諸維亮照，廣東中區防空委員會委員長范德星叩，東印，

僑委會第廿五次會議
通過捐欵獎勵章程
三月份收遣歸僑八十八名

廣東僑務委員會、昨(一)日開第二十五次會議，出席委員黃隆生、霍烱室、曾石泉、蔡堅白、林日強、列席者曾曉峯、鄧宗孟、陳雨亭、陳辯感、主席黃隆生、紀錄陳雨亭，(甲)報告事項、(一)奉廣東省政府法字第五〇八號指令，關於劣紳盜典呲叻中華總商會會員周月波舖業一案，經令行東區綏靖委員公署飭縣查明辦理，仰即知照，(二)准潮梅海關監督公署第四二五號公函，關于檢查歸僑行李案，敝監督署自當隨時注意，力謀改善，以利行旅，併副所期，即希查照，(三)救濟事務處簽呈前週留所失業歸僑三名，本週收容五十一名，除遣送外，現留所者五十一名，(乙)討論事項，(一)黃委員隆生、曾委員石泉、蔡委員堅白提議，茲將籌建廣東僑務委員會會所及華僑招待所，華僑中學校捐款獎勵章程一案，是否可行，敬候公决，(決議 通過，附錄籌建廣東僑務委員會會所華僑招待所、及華僑中學校捐款獎勵章程如後、

獎勵捐欵章程

(一)凡捐粵幣一十元以上者，律勒名于碑，永留紀念、(二)凡捐粵幣一百元以上者，爲製四寸磁相，懸于會內，並贈紀念章一枚，以留紀念，(三)凡捐粵幣五百元及五百以上者，爲製八寸磁相，懸于會內，並給予一等獎狀，(四)凡捐粵幣 千元及一千元以上者，爲製尺二磁相，懸于會內、並給予優等獎狀，(五)凡捐粵幣五千元及五千元以上者，爲制一尺六磁相，懸于會內，並給予優等獎狀，及贈中學免費學額一名，另闢 室紀念、即以其名爲室名，(六)凡捐粵幣一萬元及一萬元以上者，爲制一尺八磁相，懸于會內，並給予特等獎狀，及贈中學免費學額二名，另闢一室紀念、即以其名爲堂名、

又救濟事務處三月份收遣失業歸僑及籍貫統計如下、

收遣歸僑統計

(甲)收遣方面(一)上月份結存僑民四名、(二)是月收容僑民八十八名、(三)是月遣送回籍僑民二十九名、(四)是月送救濟院安置僑民 名、(五)統計收容八十八名、連上月結存、合共九十二名、除遣送四十名外、現尚結存仍住收容所者五十二名、各埠失業歸僑統計如下、越南各埠八十三人、文都二人、荷蘭二人、城多利一人、合計八十八人、失業歸僑籍貫統計如下、花縣一十五人、鶴山五人、順德二人、開平一人、南海一十人、中山四人、羅定二人、恩平一人、清遠八人、新興四人、四會二人、廣西陸川一人、番禺七人、三水三人、從化一人、增城一人、廣西邕寧一人、東莞六人、高要三人、新會六人、寶安三人 遂溪一人、合計八十八人、

當局力謀減低米價
一方設法增加外米入口 一方令縣不得禁米出境

本市米價騰貴、當局現正依次進行救濟工作、除由本月一日起、將入口穀米照現行稅率減徵四分一外、并擬派員與鄰近產米各省 絡、使多量運米來粵、以資調劑、查米價初漲時、民廳曾據高要等縣請求、准予地方施禁谷米出境、以維民食、當原轉呈省府核示、昨奉省府批復、略謂據稱轉呈各地請求准予禁米出境、請察核示遵一案、查核所請礙難照准、仰轉飭遵照等語、民廳奉批後、即已轉飭各該縣飭屬遵照 據省府消息、關于米價高漲、現在政府方面已積極進行救濟工作、以期早日平復、至省內地方禁米出境 則曾有未當、蓋內地已鬧米荒、其產米之區對於隣縣、自應酌量接濟、能藉口維持本地民食遽行禁止出境 至于根本辦法、尤須力謀增加外米入口、現政府已注意及此、將依次施行云、

廣三四會旅客聯運
一星期後即可實行 車次客價業經擬就

粵漢路局廣三段、爲與西江四會巡口蘆苞各市鎮旅客聯運、以利客商起見、特與四會朝安巡口蘆苞中興兩電船公司、磋商辦理聯運、經於日前由廣韶路局計核課長梁耀堂、會同該兩電船公司負責人、商討一切進行各項手續、將辦妥當、候由雙方簽訂合約後、即可於一星期後實行、據粵漢路局消息、廣三段與四會巡口蘆苞各處聯運、已於昨(一)日在粵路局再作會商、簽妥合約、至四會聯運之車次及收價、已經擬妥、其餘巡口蘆苞兩處、日間當可決定、茲將廣三四會聯運車次客價、探錄如下、

車次價格

查四會聯運車次客價、業經指定、每日第二第六兩次上午七時、由石圍塘開行八時二十七分、抵達三水、又上午九時、由石圍塘開行、下午一時五十分抵三水四會、聯運客價、頭等一元八角、計火車佔一元一毫、電船佔五毫、二等一元四毫、火車佔 元、電船佔四毫、三等一元、火車佔六毫五仙、電船佔三毫五仙、

取締企業者參加
農業生產合作
社員限於小農 以符合作本旨

廣東省合作事業委員會、以本省合作事業日漸進展、對于各種農業生產合作社、由政府設法、貸給資金及予以協助、此項辦法、原爲救濟貧農、使之共同耕作、增加生產、以期繁榮農村、是此種合作社之社員、本以自耕農或佃農能自供給勞働者爲限、惟近來各縣農業企業者、每冀組成合作社、向外借入資金、僱用耕農、代爲耕植、以使其私圖、此種組織與原旨大相違背、爲防止計、擬嗣後凡農業生產合作社、應純自由耕農或佃農組織、并應本身參加合作社耕作勞働、不准僱用農人代社耕作、其非農民或爲農民而事實上不能參加社內耕工者、不得爲農業生產合作社社員、以符救濟小農繁榮農村之旨、經由該主任委員呈由省府令行民建兩廳核議、查民建兩廳奉令、昨已會復省府、以查合作社法所定合作社、係依平等原則、在互助組織之基礎上、以共同經營方法、謀社員經濟利益與生活之改善、見各縣農業企業者 自開農場僱用勞働者爲之操作、一切經濟利益、又均屬企業者所有、擅以合作社之名義、爲私人之號召、實屬自違法令、似應予以取締、業經職廳核議意見相同云、

將實行疏浚
廣州進口水道
分三年完成共需三百萬元

治河會函復卽先擇要疏濬

關於改良廣州進口水道後航線、以利往來輪船出入一事、早經廣東治河委員會擬具整個疏浚計劃、嗣以須款數百萬元、未易籌措、迄今尚未實行、現在當局以此事關於華南經濟、尤其是繁榮廣州頗大、實行殊不容緩、經從新擬具計劃、分爲三年完成、共需款約三百萬元、經決定(一)呈請國府及函西南政務會辦理、(二)關於籌款方法、推羅委員翼羣赴南京與財部及總稅務司接洽、已在辦理中、惟粵海關以所列計劃、非短期可以做到、爲治標計、特函請治河會、擇其要者先行疏浚、該會准函、業經決定照辦、不日興工、昨函復粵海關云、現准貴署二月十七日 道字一五八號公函、以本會重訂廣州進口水道後航線改良計劃、事體重大 實行需時、而後航線大石 帶河道、游塞不堪、不能久待、請先擇要以簡單工程疏挖、俾利交通、并祈見復等由、准此、自應照辦、茲爲急圖治標起見、決先派遣挖坭機及僱用坭艇前往疏浚、暫利航行、相應函復查照、并希查明現作急需疏浚地點見復、俾便施工爲荷、此致粵海關稅務司、

全省人民
空防借券章則之內容
用途：專辦理全省空防 辦法：先向省銀行按欵 推銷：按戶口單位勸銷 時期：每年分二期繳納

世界風雲愈趨險惡、大戰隨時有爆發可能、爲適應此非常時期、國防亟宜佈置週密、省參議會有見及此、爲協助政府鞏固全省空防起見、特議決發行空防借券一千萬元、蓋空防爲國防之最重要者、均爲政府人民所應共同協助辦理也、查此項借券發行章程 經由財廳草擬完竣、呈省府審核中、記者昨據各方關於發行空防借券消息、茲分誌於下、

◇—用途—◇ 此項借券發行之額爲一千萬元、定名爲廣東全省人民空防借券」、其募得券款、指定專爲辦理全省空防之用、由政府視地方形勢之需要、分中區、東區、南區、西北區、瓊崖區等妥爲支配、

◇—辦法—◇ 借券由省參議會名義發行、面額種類爲一百元五百元 千元三種、均爲無記名式、由政府將此項借券向省銀行按款、以備建設空防之急用、同時由全省已成年(二十歲以上)之男女負担、每年每人繳券款二毫、以二年爲限、俟收集此項捐款完畢後、乃彙此款、與省行贖回借券、發交各該地當衆燒燬、

◇—推銷—◇ 除由省參議會函請省政府令飭財廳專責經理外、并由各縣市參議會、會同區鄉鎮公所、組空防借券推銷委員會、經理收繳券款事宜、由縣市政府指揮監督、鄉鎮征收券款辦法、以戶口爲單位、按每戶之成年男女多寡、發給收據一張、收據係用四聯根式、一聯存于該委員會、一聯給繳欵人、一聯存縣市府、一聯繳解人民 繳款者、并得由祖嘗代繳、至該委員職員均係兼任、概不支薪、

◇—時期—◇ 借券每年分二期繳納、擬定六月一日至七月卅日爲第一期、十一月一日至十一月卅日爲第二期、如第一期不能全數清繳、准延至第二期繳納、期滿後、不得再行延緩、

軍校招考教導隊學兵
已開始報名

(專訪)廣東軍事政治學校校長陳濟棠、爲訓練學兵、以備將來分發各部隊服務起見、特舉行招考步兵教導隊一千名、昨因各種報名手續表册等物、尚未籌備妥當、改定由今日起開始報名、昨一日佈告人民知照、茲將招考佈告及章程錄下、

佈告

本校現爲訓練學兵、以供將來得以分發各部隊服務、充任軍士起見、特招考步兵教導隊學兵一千名、茲定本年四月一日起至二十日止、在廣州市越華路新豐街十三號之、辦理招考報名事宜、合行佈告、仰有志投考者 依時到報名處報名應考可也、

章程

一廣東軍事政治學校招考步兵教導隊學兵簡章一第一條、本校爲訓練學兵、以供學員生實兵指揮之演習、將來得以分發各部隊服務、充任軍士起見、特招步兵教導隊學兵一千名、第二條、投考學兵、須具備左列資格、1・年齡自十八歲以上、二十四歲以下者、2・身家清白、無嗜好者、3身體強健、志趣高尚者、4文字粗通、能刻苦耐勞者、第三條、投考學兵報名、須知左列事項、1報名期間、自本年四月一日起、至四月二十日止、2報名地點、在廣州市、越華路、新豐街、廣東省地方自治人員訓練所駐省辦事處、3報名時、須繳最近二寸半身軟膠相片四張、取錄與否、概不發還、4・報名時、須覓有第一集團軍現役軍官上尉以上一員、或少尉以上二員、或本省各機關委任以上職員或黨部幹事以上人員一員、或殷實商店、依定式塡繳保証書一份、第四條、考試日期、定本年四月十五日及二十二日、分兩次在本校舉行、第五條、取錄學兵訓練期限、由入伍起扣足一年半、期滿考試成績良好者、分送各部隊服務、充任軍士、幷准予投考本校所科學生班、第六條、取錄學兵訓練期內、第一年照一等兵待遇、一年後照上等兵待遇、所有衣履書籍筆墨等、概由本校發給、第七條、取錄學兵在訓練期內、不給婚假、如遇親喪大故時、酌量給假、第八條、學兵在訓練期內、非經核准而逃亡者、按照每月法幣十元賠償學費、如有挾帶衣服公物者、另按數量及物質之新舊、分別折扣 向保証人追償、(東)

仁愛堂二月份佈施工作
贈醫男女共二萬零八百九十二人 施藥三千一百九十一元一毫七先

廣東仁愛善堂民國廿五年二月份佈施工作概況探誌如下、

◇—一—◇ 贈醫狀況、查本月份總所贈醫人數男子七千三百五十七人、女子八千九百七十八人、合共一萬六千三百二十五人、第一分所贈醫人數男子二千一百六十人、女子二千三百九十五人、合共四千五百五十五人、總所與分所統計男子九千五百一十九人、女子一萬一千三百七十三人、男女合共二萬零八百九十二人比較一月份診症統計多四千三百一十八人、因時屆春令、病人當以畧增、查病症以外感、眼科、痛症、咳嗽等爲最多、

◇—二—◇ 施藥狀況、本月份總所發出藥証共一萬六千零四十號 實領藥者一萬六千劑、藥費除所存藥品外、以施藥處統計、値價銀二千二百三十六元一毫四先、第一分所發出藥証共四千四百四十七號、實領藥者四千三百一十八劑、藥費爲九百九十五元零一仙、總所與分所共發實藥一萬零二百一十八劑、藥費合共銀三千一百九十一元一毫七仙、比較診症人數不願領藥者、僅五百七十四人、

◇—三—◇ 各界慨贈棉衣與分賑狀況、時雖春令、天寒地凍、華氏表每降至四十餘度、爲近所罕見、飢寒民衆、更難堪受、該堂有見及此、一再派員運儎棉衣、分市郊各地、沿途散賑者、計共七百餘件、查本月份收到第一集團軍總司令部舊軍氈一萬 千二百三十三件、(查該舊氈腐爛不堪、經該堂第七次董事會議決以之拍賣另購棉衣分發貧民)、又黃廳長麟書捐送棉衣一百五十件、雲呂氏送棉衣五件、黃宅送舊衣服四十三件、

◇—四—◇ 救濟茂名縣難民狀況、本月十日茂名縣難民曾治興等四十三名、以農村破產、毫無生產、卒被歪人引誘至香港做工、迨至港後、方知被騙、再三設法、逃回廣州、聯懇該堂資遣回籍、當由本堂設法收容、供給膳宿、并備棉衣軍氈及乾糧等項、以禦飢寒外、復商准東安輪船公司、由東利輪船運送該難民等、回茂名原籍、務使各得安歸農作 而免流離失所耳、

◇—五—◇ 捐送雷城同仁醫院藥品、該堂接到海康縣政府函以前奉南區綏靖委員公署轉奉總司令部發給同仁醫院痘苗六筒、爲該地幼童、生警衛常備隊官兵伕及在獄人犯等施種、因該痘苗不敷應用、查前歲曾由該堂贈給痘苗、邑人至今銘感、懇再贈發痘苗二千枝、以便派員分頭下鄉施種、等情、業由該堂購備黎啓康痘苗二千枝寄送應用、

◇—六—◇ 籌備贈醫分所狀況、該堂接收華貴路普善善堂、及築横沙觀音廟兩處、擬以普善善堂改爲第二贈醫分所、在築横沙觀音廟則設立第三贈醫分所、業已派員着手籌備、不日可以開辦、俾附近市民皆得同沾方便、

電訊輯要

(一日南京電)英使賈德幹、一日晚偕參事巴克本等、到東站乘我政府所備花車、隨于一時夜車赴滬、聞賈使定五日、由滬乘輪歸國、(又電)潘士善繪事、爲答謝各方招待盛意、一日晨繪畫多幅、擬分贈黃慕松、于右任等、以資紀念、潘王及二代表下午訪劉瑞恒、并參觀衛生機關、(又電)馬鴻逵、陳維周、一日下午三時許、先後赴國府覲見林主席、有所報告、主席分別有所垂詢、歷時頗久、鴻逵一日晨九時半、赴政院訪翁文灝、蔣廷黻、商談省政、約一時許辭出、

(一日昆明電)歐亞首次飛航蓉滇綫之容克斯十五號機、一日載中德記者二人、郵件四磅、於晨八時離蓉起飛、仍由機師克斯特駕駛、上午十一時四十分抵昆明、該機即午返蓉、兩記者留滇遊覽、定四日搭原機回蓉、

(一日北平電)平市一日晨二時狂風突起、街市黃沙瀰漫、路少行人、午後風勢稍減、氣候轉寒、平津電話未受影響、

兒童節前
兒童用品市況頗佳
書籍玩具糖菓價均平廉 購者踴躍生意勝於去年

兒童節迭經提倡、已逐漸普及、故每屆節前、凡供給兒童物品商店、均有所籌備、本月四日卽爲童兒節、現查市上之兒童用品店、紛紛鋪設華麗、廣事宣傳、廉價售物、以引起家長購物餽贈兒童之意念、各店現所售玩具如土製之木質金屬等品價極平廉、滬貨價亦賤資本稍大之家、更舉行兒童購物有奬、至屬于印刷品如兒童書籍書報等、各書店均減至一二折出售、陳列滿架、任從選擇、此外、兒童食品、如仿製洋式糖菓、各商店亦大量製貨減價平沽不如上年之故作居奇、標高價錢矣、總之、昨日所有業售兒童恩物之各種生意、市情已見開動、稍明事理之長者、紛紛購備餽贈品物、料今明日生意、必更見擠擁、蓋本年係兒童年也、聞各學校教職員、亦大批買入兒童恩物、分給學生、以資奬勵云、

英禁菾菜入口
英農漁部修正植物入口令

實業部准外交部咨准英大使賈德幹照稱、本國農漁部大臣公布、一九三五年修正植物入口令、自一九三六年一月一日起、發生效力、對於運自國外之菾菜、Sugar beel andman gold beta Vuigaris Linn 除菜籽外、所有生菜全棵或一部分非經農漁部許可、均禁止在英國及威爾斯起卸、蘇格蘭農業局及北愛爾蘭農業部亦有同樣之命令發表、故在蘇格蘭及北愛爾蘭亦適用同樣之規定等因、實業部准咨後、已令行上海商品檢驗局知照、並轉飭有關商人注意云、

鮮魚售價暴起
每担沽高五六元有奇

本市各種鮮魚售價、數月以來、均見有跌無起、各地飼魚農民、莫不遭受鉅大虧折、惟旬日以來、魚價忽告暴起、較之前月、每担幾漲五六元之鉅、此種情形、實出意料之外、查其原因、乃近日各地魚塘、多已屆落魚苗之期、各種鮮魚、早已撈取淨盡、鮮魚來途、立見大減、當此青黃不接之秋、鮮魚售價、遂立漲起、而加之各地法幣、推行尚未十分普徧、各鄕農民交易、多仍以銀毫爲標準、無形中每担鮮魚成本、增加二元、此本市鮮魚價所以大起、茲將近沽各種鮮魚售價列下、鯇魚十六元七八、鯉魚十六元五六、大魚十三元五、鯪魚十六元、(均以担計)

中行檢查報告
第二百七十五次

中央銀行監事報告云、本會依照中央銀行法第十三條之規定、對於本行兌換券發行數及準備金負檢查之責、茲於民國廿五年三月廿一日在本行發行局舉行第二百七十五次檢查、用將檢查結果報告如左、(甲)兌換券發行總額銀元二萬四千八百六十五萬三千四百〇一元、內計銀元券二萬二千五百三十三萬五千一百四十六元、輔幣券二千三百三十一萬八千二百五十

五元、兌換券準備金總額二萬四千八百六十五萬三千四百〇一元、內計現金準備銀元一萬六千八百〇四萬五千三百〇一元、是項現金準備計存本行發行總分庫及各分行一萬一千六百四

十二萬三千七百七十三元七角一分、存同業三千一百六十一萬一千五百廿七元二角九分、保證準備折合銀元八千〇六十萬〇八千一百元、(乙)關金兌換券發行總額二十七萬三千三百二十四元七角、關金兌換券準備金總額三十七萬三千三百二十四元七角、是項準備金內、計標金七千三百五十一兩九錢五分、以定價五〇七七九合關金三十七萬一千三百二十四元七角、照中央銀行法第二十二條、現金準備至少百分之六十、其餘以合法保證品爲保證準備、此次檢查結果、現金準備超過六十分之上、保證準備在四十分之內、核與法則相符、特此報告

滬市糧食商之組織(續)
團體組織複雜異常 業外人往往不通曉

一 常昭、南帮、北帮等公所、在經售米糧公會成立之前、早有常昭公所、南帮公所、北帮公所、等之設立、常昭及南帮兩公所在業中頗占地位、其他尚有各地駐滬米商之團體、或稱聯合會、或稱公所、亦有稱聯合會、其組成分子、則不外經售人、內地米商、販戶、自買船戶、承儎船戶、以及與上述之有關係者等、以前成立者、曾經立案註册、近年組織者、均未經決定手續、蓋與同業公會之註册條例、或有衝突之點云

二 滬南運米客商聯益會 該會係臨時所組織、由販米船戶、運商、及一部份經售人集合而成、在米斛斛米輕重糾紛中、報章上時見之、當時由同里帮(卽南帮販運船戶所發起、繼則邀集他帮加入、得有力者扶助、勢遂擴大、然業中有識及怕事者、均迴避之、因有發生某種行動、引起社會之厭惡與責難、現雖漸循正軌進行、惟因內部組織上之缺陷、故至今尚未立案、

三 滬北運米客商聯益會、該會組織與滬南聯益會相同、成立未久、蓋亦滬南聯益會促成之也、其中主持人多經售人而少船販云、

四、上海市米號業同業公會、該會創設已久、卽由嘉穀堂米業公所改組而成、嘉穀堂成立於前清光緒戊申年、先稱公墅、後名公所、至宣統庚戌年、又改稱爲嘉穀堂米業商會、時南北同業入會者祗一百四十八家、民國十六年後、民衆運動勃發、該業中亦有米業商民協會之新組織、與嘉穀堂相對立、民國十八年、經市商會飭令合併、遂改組爲上海市米號業同業公會、會址在新開河丹鳳街、南北兩市各設分會、現任主席委員爲陸文韶氏、有會員一千家左右、巳六七倍於前矣、該會在市內各同業公會中占有重要地位、蓋以會員衆多、而攸關民食故也、米號業之嘉穀堂與米行業之仁穀堂、各有組織、並不相混、業外人目之爲一、實則不然、所謂米號、乃門市零售而用升斗者、米行爲批發業 躉進躉出、使用斛子、向政府領有牙行部帖、直接向各路產地貨主購貨、加上佣金、轉售與米號、米號則不能向客帮等直接躉批 亦須與行商說妥、繳納相當佣金、方可實行、此卽米號與米行之重大區別、惟行商中、間有兼營門市另售者、而號商中亦有兼營躉批發者、蓋均同時加入上述二同業公會爲會員者云、

二、麵粉麩皮業之商團組織

一、上海市麵粉廠同業公會、該會成立於遜清末葉、原名上海機器麵粉公司公會、所以有機器字樣者、以當時尚多舊式磨坊、用以區別、卽廠商亦有機製麵粉公司之名稱、會員除上海全體廠家外、無錫各廠亦附屬於該會、最盛時、共有會員三十家以上、惟最近則僅有福新、阜豐、華豐、申大、與無錫之茂新、九豐、等廠而已、裕通祥新二廠、早經由阜豐承租接辦、華豐停業已久、目下正在徵求接辦中、信大自去年停業後、現經阜豐承租、加阜記經營之、中華亦於去秋收歇、與信大曾經租辦之信記(立大)廠、迄今尚無人接受經營、故目下該會會員已不過二十家矣、會址在民國路新開河、主席委員爲榮宗敬氏、該會曾與米糧行商合組一辦麥公會、並在內地設立分會、惟近日會務似在暫停狀態中、

二、蘇浙皖內地麵粉廠業同業公會、該會簡稱內地麵粉公會、創立於民國元年、由江蘇浙江安徽三省內地廠家所組織、會址在白克路、現任主席委員爲蔡兼三氏、內地廠家資力與產量之不及滬廠、無可諱言、且散處各方、不易連絡、其地位不及滬廠同業公會之重要、卽公會之組織與辦事、亦均不及滬會之健全、然內地各廠則多維護之、其中較爲著名之各廠、如南京之大同揚子、蚌埠之寶興、信豐、徐州之寶興、蕪湖之益新、常州之恒豐等廠、均有一度或數度之改組、

三、上海麵粉交易所組織中之一部分、該會爲麵粉交易所經紀人公會、該所正式開幕於民國九年十一月十一日、麵粉經紀人之定額爲五十五、不得隨意增減、對於資格方面、限制綦嚴、須經所中呈報實業部核准後、始得更動、經紀人公會之宗旨、一方面在謀全體經紀人業務之推進、一方面在輔助交易所之發展、初採會長制、後改爲委員制、楊錦臣朱鑑生兩氏爲該會正副主席、

上海麵粉交易所之職員、前曾組織上海麵粉交易所員同人會、此乃類於職工會之性質、專以聯絡感情及互助保障爲宗旨、原與營業上之集團不同、旋該會內部發生糾紛、自動解散

四、上海市麩皮業同業公會、該會前稱麩皮公會、並非製造廠家及牙行之集團、乃係經售人性質之麩業掮客所組織、昔年組織時、以個人爲單位、由沈春江翁劾庭及巳故之汪明甫等十餘人所發起、其後逐步擴充、並由個人單位而改爲字號 荳米雜糧行號之兼營麩皮者亦多加入、麵粉字號及雜糧麵粉交易所之經紀人亦有參加、故其勢力頗爲雄厚、且該業掮客與別業掮客不同、大多均有產充實、營業廣大、其內部組織、與行號相似、祗常初以個人出面、故卽以姓名改作商號、又以其行業之不同、而分爲兩派、一則專營東洋莊、一則專營內地貨、惟多數則係二則兼營者云、總會地址在荳市街棉陽里、分事務所設在上海粉交易所內、前主席委員沈春江氏、於今春去世、繼由同業推選翁劾庭氏主持之、

三、雜糧油餅業之商團組織

一、上海市雜糧油餅業同業公會、該會簡稱雜糧公會、會址在新北門民國外路三一二號、創立於民國九年、初時組織、由荳米業中聲望者兼任該會董事、首任總董者爲葉惠鈞氏、另由客帮中推舉副總董及議董等、嗣由會長制改爲委員制、現在主席委員亦爲顧馨 氏所兼任、成立迄今、雖僅有十三年之歷史、而爲後起中之勢力較宏大者、其會員以荳米行業爲基本、占全體會員半數以上、聞該會係民國九年前荳米業凑集客帮之茶會所遞嬗而成、當初規定由上海經營雜糧油荳餅之各帮華商公同設立、故原名上海華商雜糧油荳餅同業公會、內部分本客六帮、計七公所、茲列舉如次 (未完)

輪船什項業
現存四十餘家全皆虧折

廣州市輪船雜項業、專經營輪船拖渡、一切需用器具、貨式多係船來、航業興盛時期、該業隨而發達、全市約五六十家、其中資本最大者有五六萬元、少者亦有數千元、在營業暢旺時、各家多獲厚利、據該業中人稱、輪船什項行、在最好景時期、每日各家營業 就門市而言、亦有一千餘元、自航業不景氣、該項銷途退縮、近年更因外匯高漲、各貨多係外國輸入、貨價日昂、銷路更難、現平均每家日常門市生意、僅得十元左右而已、較之旺盛時期、大有霄壤之別、年來倒閉達十餘家、現存約四十餘家、亦全皆虧折云、

金融簡報

今日早市港紙乘盤加水五一八、港單加水五一七五、期貨加水五一八六、門市入五一七、出五二〇、花旗紙加水三六〇八、西貢紙加水二〇三四、坡紙加水一六八一、荷蘭紙加水二二二五、呂宋紙加水一三一五、暹羅紙加水一一〇六、佛郎紙值三〇二九、金磅紙值一五〇九、十足金葉入一三六換、出一三八換、八九金每兩值一五八元四、二一金每枚值三八元九毫、中央光洋加水四三九元、申鈔加水三八五元、

星架坡星洲日報七週年紀念編印新廣東特刊宣言

時間如飛，本報過去兩年編印之新福建，新廣西特刊，出世未久，而本報七週年紀念之日又至。同人努力之結果，究使閱報諸君，對於福建，廣西兩省，政治上，社會上，各種新建設，發生若何印象，遺留若何影響，在此短小時間之內，同人未敢妄爲推斷，而藉文字之宣傳，激盪國人對於建設之努力，由地方之分途建設，促成全國之統一，則同人素抱之志願，絕不敢以急功近利之故，自懈其努力。同人竊思廣東一省，爲南方天府之國，民殷物阜，甲於全國，物質之建設，事便而効速。自當局實施三年建設計劃以後，政治之修明，財政之整理，地方之綏靖，自治之籌備，實業之開發，教育之推廣，懍淡經營，百廢俱舉，其足資各省建設之模範者無限。重以海外僑胞，來自閩粵兩省者，幾佔全數，粵省同胞，本敬恭桑梓之念，渴欲於故鄉建設，明瞭其情狀，固不待論。卽閩省同胞，亦視閩粵兩省，如唇齒之相依，其注意廣東之建設也，曾無稍異於其本省。同人有鑒於此，爰本過去編印新福建新廣西之旨趣，於本年編印新廣東特刊，藉爲七週年紀念，一方以貫徹本報鼓吹建設之主張，同時亦藉副海外僑胞敬恭桑梓之熱望。現正開始徵集稿件，約計五月間付印，七月可以出版。同人昔嘗言之，新中國建設前途無盡，本報同人之努力亦無盡，重申微誠，諸希鑒諒。

中華民國二十五年一月十五日

(一)星洲日報七週年紀念刊新廣東要目預告 (一)廣東之土地 (1)沿革 (2)疆界 (3)面積 (4)地勢 (5)地質 (6)氣候 (7)黃埔埠之建築問題 (8)西沙島管理問題 (9)瓊崖開發問題 (二)廣東之人口 (1)沿革 (2)遷徙 (3)人口統計 (4)語言 (三)廣東之政治 (1)施政方針 (2)建設綱領 (3)三年計劃 (4)省府組織 (5)各縣施政原則 (6)吏治 (7)軍隊 (8)民團 (9)警務 (10)外交 (11)司法 (12)禁煙 (13)統計 (14)官規 (四)廣東之黨務 (1)歷史 (2)組織 (3)訓練 (4)宣傳 (5)黨費 (6)民衆運動 (7)下級黨部概況 (五)廣東之自治 (1)組織及訓練 (2)工作之推行 (3)經費之籌集 (六)廣東之財政 (1)收支狀況 (2)整理概況 (3)改革計劃 (4)預算 (5)公債 (6)租稅 (七)廣東之金融 (1)金融改進之經過 (2)貨幣種類 (3)銀行 (4)銀號錢莊 (5)典當業 (八)廣東之農林 (1)農耕地 (2)農民生活 (3)農產物之分佈 (4)農業改良 (5)造林之概況 (6)農村救濟 (7)漁業 (8)蠶業 (9)養蜂 (10)畜牧 (11)糖業 (九)廣東之水利 (1)河政沿革 (2)治河計劃 (3)測量工作 (4)工程概況 (5)水電事業 (十)廣東之鑛業 (1)鑛區面積 (2)鑛產分佈 (3)開掘 (4)運銷 (十一)廣東之工業 (1)手工業 (2)新式工業 (3)紡織工業 (4)造紙工業 (5)機器工業 (6)化學工業 (7)公用事業 (8)獎勵工業之辦法 (9)工業改進之計劃 (十二)廣東之商業 (1)進出口貿易之統計 (2)貿易改進之計劃 (3)主要商業區 (4)度量衡 (十三)廣東之交通 (1)鐵道 (2)公路 (3)航線 (4)航空 (5)郵政 (6)電報 (7)電話 (8)無線電 (十四)廣東之教育 (1)方針 (2)計劃 (3)經費 (4)高等教育 (5)中等教育 (6)初等教育 (7)社會教育 (8)職業教育 (9)師範教育 (10)學術團體 (11)學生運動 (12)軍事訓練 (十五)公共設施 (1)民衆機關 (2)救護機關 (十六)社會問題 (1)勞工問題 (2)婦女問題 (3)衛生問題 (4)遠警問題 (5)自殺問題 (十七)新廣東述評 (1)新廣東與舊廣東 (2)新廣東之心理建設 (3)新廣東之物質建設 (4)理想中之新廣東 (十八)附錄 (1)廣東工廠一覽 (2)廣東學校一覽 (3)廣東新開事業一覽 (4)廣東現任官吏題名 (5)廣東名人錄

(二)星洲日報七週年紀念刊新廣東徵稿簡則 (一)投稿新廣東特刊以屬於「新廣東要目預告」之範圍或與要目所列有類似之性質者爲限 (二)投稿之類別約分下列數種 (甲)論著 (乙)批評 (丙)紀載 (丁)調查 (戊)報告 (己)統計 (庚)表格 (辛)照片 (三)投稿一經登載版權屬於星洲日報應如何譯制剪裁刪削及稿件應否署名新廣東編者有絕對自由之權 (四)投稿一經刊出酌贈稿費文字每千字國幣兩元至十元照片每張國幣一元至三元 (五)投稿期間限至民國二十五年六月十五日止 (六)投稿請直接寄交星洲日報新廣東編者 Sin Chew Jit Poh Led 59-61 Robinson Road Singapore

廣東省銀行廣告

本行西關辦事處卽址在光復南路第七十一號現對營業積極擴充所有後開一切業務凡欲就近前往交易者希照本行營業時間隨時接洽辦理無任歡迎

計開 往來存欵 特別往來存欵 暫時存欵 定期存欵 買賣外國貨幣 匯駁香港汕頭北海海口梅菉韶州南雄江門中山惠陽各處欵項

126

律師何秉樞代楊蘊如向趙雲從聲明誤會

逕啓者據當事人楊蘊如稱日前向法院檢察處告訴趙雲從侵占案現知係一時誤會茲具狀廣州地方法院檢察處將告訴撤回外請代登報向趙君聲明誤會等語特代登報如右 律師何秉樞啓

標準 上等香烟

華東烟公司出品

APETIN

阿稗精 藥片

健胃理腸 消化滋養

主治 食慾不振 消化不良 疲乏 營養失調 發育不良 虛弱 腸加答兒 乳兒綠便 便秘

日本·大阪 武田長兵衛商店股份有限公司

武田出品代理處廣州西堤二馬路岳陽堂藥房 電話壹〇陸弍伍

一日三次 每次四片

35--1528(O)

（1）債票免稅，係統一公債的由來。可是這種辦法違反平民主義。在平民主義之下，凡係國民，都應該按照他們的負担能力，去繳納租稅。公債持劵人是有納稅能力的，絕對不應該逃稅，永遠做社會的寄生物也。

（2）債劵種類之分歧，適合各個應募人的特殊嗜好。投機家寧取二三釐的低利債票，希望行市將有較大的昇騰之可能。反是，收利坐食的人們，却偏愛那些七八釐的高利債劵，因為高利債劵接近額面價格，甚少暴漲暴落，而較為穩固安定也。如果公債票利率是劃一的，則必至顧此失彼，丟却一部份的應募人，銷售上就比較的不容易了。

（3）公共權力之發行公債，不應該對現存的債劵，實施競爭。倘若發出的公債，與現存的債劵相類，則數額驟增，市價必將低跌。所以寧可發行新式的債票也。

但此說理由殊欠充分。債劵之貶值，並不完全是因為同類債劵流通額之增加。而且同類債劵數額之夥多，可以便利持劵人。原來在此種情形之下，行市必較為穩固，銷路亦必較為廣大，持劵人儘可隨時脫售或轉讓也。

（4）鉅額的統一公債，很難實施換償；持劵人衆多，也不容易對付。

此說的理由，亦欠充分。原來即在統一公債裏，也可以依據償還期限之長短，將它分為數級，例如現在國民政府所發行的統一公債，分做甲，乙，丙，丁和戊五類，他們的償還期限，是：甲種十二年，乙種十五年，丙種十八年，丁種二十一年，戊種二十四年，這樣，可以祇對某類或某級證劵實施換償，自然比較清還巨額的絕對統一公債，進行要容易得多呢。

Ⅳ．結論

綜觀上文，從事實上和從理論上，都可以知道，現在各國已經放棄統一公債的政策了。然而，於今國民政府發行統一和復興兩公債，利率都是劃一的，何故？關於此點，作者淺見，以為可有下列的解釋：

國民政府自成立以來，截至本年元月，所發行的公債，共計三十三種，名稱紛紜，利率歧異，其償清期，長短參差，還本付息，亦次數不一，或每月一次，或三月一次，又有半年一次，諸如此類，至為繁瑣紊亂，不但令投資的人們很難析別，無從應募；而國庫方面，亦以債期頻臨，窮於應付。因有這些弊端，所以國民政府才發行統一公債，——實則與其稱之曰統一公債，倒不如名副其實的叫做確定公債，這是因為它把任由債權的持劵人苛求的短期債票，改為長期債票。——以新整舊，匪獨利率劃一為年息六厘，而且償清期限，較舊債多延長出十年以上，還本付息，則定為每六個月舉行一次。這樣，公債的形管簡實，人民必將樂於投資購買，國庫負担，也可以較為合理化了。

然而，國民政府之發行新公債，還有更大的理由。原來舊債大都是把關餘做抵押品。可是去年關餘收入短少，祇得一萬萬餘元。而內債之還本付息，需要一萬八千萬元。政府為維持債信起見，據說曾臨時墊借鉅款，（報載：前須月墊四百萬還本付息。）所以這部統一公債全額達十四萬六千萬元，是比舊債總額一十一萬九千萬元（耿愛德報告），多出二萬七千萬元。

新債延緩償清期限，但國庫負擔，却並不因此而大減。統一和復興兩公債之還本付息，每年約需一萬九千萬元，此款將從何處籌得？據政府頒佈的條例，則償還基金是指定在關稅項下，除撥付賠償外債外，由財政部命令總稅務司，依照還本付息表所列應還本息數目，按月平均撥交中央銀行，收入國債基金管理委員會，各該公債戶賬，專款存儲備付。易詞言之，即仍以關餘做還債基金。但去年關餘祇得一萬萬餘元，以後也未必遽行劇增，然則此不足的九千萬元，如何設法取到？提高海關稅率嗎？抑或創設新稅呢？國民政府諒必能知所去取，安然渡過難關也。

（完）

我國進口貿易的調整問題

朱汝壽

（一）

七十年來我國的對外貿易，雖循曲線進行，而為向上發展的趨勢；但就一般言，輸入貿易的發展，較輸出貿易的發展尤速。自一八六二年（同治元年）以來，其間除一八七二年（同治十一年）至一八七六年（光緒二年）五年間為出超外，其餘每年均為入超，而處於逆勢的地位。一九三〇年以還，入超數額，益見增大，據關册記載，每年均達四億餘萬兩至五億餘萬兩以上。若再加上無可統計的私運進口貨值（註一），以及東北和西北的陸地國境貿易入超額（註二），為數更大，實際貿易入超的情形，尚非關册記載的數目所能代表。

出口貿易的發展，不及進口貿易的發展；或出口衰落而進口增進，為對外貿易入超狀態之所由構成。而進出口貿易的增減，則以一國所處的政治經濟環境如何，生產工具之是否改良，技術之是否精進，資本之是否富裕，及一切經濟資源之能否利用，為其決定的主要因素。故我國貿易入超的原因，雖極複雜；但因近百年來，不斷的受資本主義國家政治經濟勢力的侵畧，而陷於次殖民地的地位，因而我國的經濟組織，自然也是次殖民地性質的經濟組織，而為國際資本主義經濟勢力的尾閭。復以國內政治社會的紊亂，天災人禍的流行，因而影响於國內資本的貧乏，生產工具未能改進，和國家經濟資源未能利用，實為構成我國貿易入超的主要原因。

近年我國亦捲入了經濟恐慌的旋渦，農村破產，工商凋敝，失業增加，物價低落……歐美國家因資本主義本身的矛盾而發生的種種經濟危機，幾一一扮演於我國。去年間，因白銀外流而引起金融緊縮，更促成我國空前未有之經濟的國難。於是許多人因研究白銀問題，曾集中注意於入超問題的討論，以為入超乃白銀外流的根本原因，欲保留此國家金融的命脈，當以改善入超為其根本的對策。但又有人以為入超果為白銀外流的根本原因，則七十餘年來的入超，白銀早已流盡，恐慌不待去年始發生了。現在，政府已集中白銀，採行貨幣管理政策，白銀問題與入超問題有無關係，我們雖可暫不置論，但入超依然是和國民經濟有重大的關係，而不容忽視的一宗事件。因之，入超的改善，貿易的平衡，終究是我國當前的要務，尤其是在此經濟的國難未靖之時。

但平衡貿易以解決入超問題，應取的途徑如何？要不外促進輸出與調整輸入二大端。本文僅就調整輸入方面來說，內容的要點是：

1．為何要調整？

2．如何去調整？

前者是叙述我國進口貿易所以需要調整的理由，並將我國進口貿易的現況，根據事實，加於剖析，從而說明調整輸入的重要性。後者是叙述我國進口貿易的調整，應根據的原則，及其應採的手段或方式如何？

（註一）：我國私運進口貨值總額，據中國銀行經濟研究室估計二十二年為一億三千萬元，係按百分之十計；二十三年為一億五千萬元，係按百分之十五計。（見二十二年，二十三年中國銀行營業報告。）又據海關當局估計，私進總額，約占關册所載百分之三十。（參看中央銀行月刊三卷五期）。

（註二）蘇俄與新疆的貿易，一九二八年前，新疆為出超，一九二八年後為入超，一九三四年入超達三百四十萬盧布。又蒙俄貿易，一九三〇年前為出超，後為入超，一九三一年入超為八百五十萬盧布，一九三二年為二千二百萬盧布。（蘇維埃聯邦事情六卷一號。）

（二）

我國的進口貿易，所以要調整的理由：第一，貿易入超既然是一宗事實，而入超和國民經濟的關係，又至重大，則入超便應當改善。至如自由貿易論者的論調，謂入超可任其自由發展，乃不合實際要求的迂濶之談。因入超是對外國聘負的債務！過去我國尚有大帮華僑滙款，勉為抵償入超之一助，（過去抵償入超項目，雖尚有其他無形收入，但以此為最重要）。但近年華僑經濟上的能力，已日漸低落而將趨於絕境。若再靠借債或外人投資以為抵償，又大有妨碍於我國經濟主權的完整。而這由入超而來的巨額債務負担，到底是落到一般國民的肩膀上，那不是根本對於國民經濟發生重大的影响嗎？倘不速謀改善之道，以如此貧困的國家，年年要增加一大筆對外債務負担，前途危險，寧復堪言！況自世界經濟恐慌以還，各國莫不競向着自國本位恐慌的打開政策狂奔，盛倡其鎖國的經濟政策，而趨重於保護貿易，大有復返於重商時代貿易的趨勢。不獨關稅的壁壘高張，且變本加厲地採用統制貿易，管理外滙，及定額分配制等。最惠國條款，早既陷於日暮窮途的境地，代之而興的，是布洛克經濟的劃分，互惠主義的抬頭。故值此國家經濟主義正盛之秋而倡自由貿易主義，以入超為無足重輕，而可任其自由發展，是不啻自撤藩籬，授人於可乘的機會，而自走敗亡的途徑。故就我國的經濟環境，及就世界貿易政策的趨勢而觀，則我國的入超，不能任其自由發展，而有加以改善之必要，是無用其疑義了。

欲求入超的改善，當謀貿易的平衡，但貿易平衡的途徑安在？當不出下列方式：一，削減輸入，使與輸出平衡。二，增加輸出，使與輸入平衡。三，削減輸入與增進輸出，雙方兼顧。削減輸入，為消極的平衡策，事實上非易為力，且國內消費者，首蒙重大的影响。蓋我國入超數額甚大，若欲完全削減輸入使與輸出平衡，則國際貿易數額甚微，幾無國際貿易之可言了，實未免太過忽視了國際貿易原理上的比較成本論，和太過忽視了國際貿易與人民消費利益的關係。故完全削減輸入的辦法，並非善策。我們如欲從輸入方面着手，以謀平衡貿易，只有調整的辦法可行。所謂調整輸入，就是分別輸入商品的性質，而定何者應加某種程度的限制，何者使不應限制，與徒事削減輸入者不同。至於增進輸出，雖為積極的正當的辦法，但以輸入輸出差額之大，以我國力量的薄弱，而欲驟使出口為偌大的增加，以達於進口額相平衡，自不易做到，尤其當此各國勵行保護貿易之時。而且，如果徒事促進輸出的工作，於輸入不加限制，則外國廉價的生產品，仍源源大批進口，亦足以影响國內產業的發展，殆難收促進輸出的效果。入超應加改善的必要，曾畧如上言。改善入超的途徑，削減輸入為難能，且非善策！徒然促進輸出，又難收效。是故要求平衡貿易，改善入超，則於採行積極的促進輸出外，尤應採消極的限制輸入的原則，將輸入貨物，加以合理的調整。這是我國進口貿易所以需要調整的一個理由。

（未完）

浙東蔡東藩先生編纂

歷朝通俗演義

二十五年

重版訂正

發售預約

……全部四十四册……

……定價大洋四十四元……

預約祇收

毫洋四元四角

外埠另加寄費郵票六角九分樣本備索

書名	分購		
	册數	重版定價	預約價
前漢通俗演義	四册	四元	四角
後漢通俗演義	四册	四元	四角
兩晉通俗演義	四册	四元	四角
南北史通俗演義	四册	四元	四角
唐史通俗演義	四册	四元	四角
五代史通俗演義	二册	二元	二角
宋史通俗演義	四册	四元	四角
元史通俗演義	二册	二元	二角
明史通俗演義	四册	四元	四角
清史通俗演義	四册	四元	四角
民國通俗演義	八册	八元	八角

預約期限

本埠四月底截止

外埠五月底截止

廣州會文堂新記書局印行

自動電話一五〇七六

中英書局新出版

中華百科叢書

書名	編者	定價
圖書館學要旨	劉國鈞編	六角
新聞學概要	黃天鵬編	四角半
統計學綱要	劉鴻萬編	六角
哲學通論	范壽康編	六角半
現代哲學思潮綱要	瞿菊農編	七角
近世西洋哲學史綱要	張東蓀 姚璋編	六角半
中國哲學史綱要	蔣維喬 楊大膺編	三册各七角
羣衆心理學	高覺敷編	六角
倫理學綱要	張東蓀編	六角（即出）
佛學綱要	蔣維喬編	七角
教育科學綱要	羅廷光編	四角半
現代教育原理	錢亦石編	四角半
怎樣做教師	俞子夷編	七角
初等教育概論	吳研因 吳增芥編	六角
民衆教育綱要	趙步霞編	六角
鄉村教育綱要	楊效春編	六角
社會科學通論	常乃悳編	五角
社會主義史綱	劉炳藜編	六角
政治學綱要	楊幼炯編	五角半
華僑概觀	劉士木 徐之圭編	六角
中國外交史綱要	任啓珊編	八角
法學綱要	吳學義編	六角
國際法綱要	王惠中編	六角
現代中國經濟思想	李權時編	六角
世界產業革命史	周伯棣 魯君明編	六角
經營經濟學綱要	何孝怡編	六角
經濟政策	王漁村編	六角（即出）
財政學綱要	錢亦石編	五角
社會學綱要	劉天予編	六角
社會進化史	劉炳藜編	五角半
社會問題與社會政策	周憲文編	五角
近代藝術綱要	豐子愷編	八角半
中國美術史	鄭昶編	六角
音樂概論	朱穌典編	六角
中國音樂史	王光祈編	二册一元二角
近代科學發明概觀	華汝成編	一元一角
氣象學綱要	楊鍾健編	六角
海洋學綱要	費鴻年編	八角
物理學綱要	陳潤泉編	二册各七角
化學綱要	陳潤泉編	七角
進化論初步	陳兼善編	六角
微生物學綱要	華阜熙編	二册 上册九角 下册五角半
植物學綱要	華汝成編	一元一角
動物學綱要	費鴻年編	一元
生理學綱要	費鴻年編	七角
無線電初步	俞子夷編	七角
醱酵工業	陳騊聲編	七角
航空概要	陶叔淵編	六角
語言學概論	張世祿編	八角
文藝批評論	梁實秋編	五角
演說學概要	余楠秋編	四角半
詞曲研究	盧冀野編	七角
史學概論	胡哲敷編	七角
中西交通史	向達編	七角
世界人生地理	葛綏成編	二册各五角半
太平天國史	吳繩海編	六角
辛亥革命史	左舜生編	六角
英國史	余子淵編	六角
意大利史	吳繩海編	七角
俄國史	章壯行編	六角
土耳其史	趙鏡元編	七角
朝鮮和臺灣	葛綏成編	五角半

(內66)

永漢北路

廣益書局

非常大廉價祇有十天了

慶祝兒童節

兒童書概售三折

贈品

凡購兒童書滿洋五角者贈價值弍角美術摺扇一把

師生必攜

各科表解叢書

上海九州書局出版

1936年本局對於學友們的新貢獻！

本局為謀中學教師暨學生教學各科學術之便利起見特禮聘數十位各科專家根據課程標準新編各科表解一書計有『公民表解』等十六種內容提綱挈要眉目清楚易於復習便於記憶並不落教科書的窠臼　本書取材純係依據最近高初中學採用之本其中詳畧之處取舍煞費斟酌要不外以簡馭繁取精用宏本書足供中學校採作教本而於教師臨時應付教材可以一翻即得尤為便捷學生研究各科為節省腦力與時間計更不可不有是書以備參攷蓋本書明瞭簡要一覽無遺實為各科學術之索引而學友們欲解決考試時之困難更非人手一編不可也

（內容一斑）

公民表解　國學表解　本國史表解　世界史表解　本國地理表解　世界地理表解　化學表解　物理學表解

植物學表解　動物學表解　衛生學表解　算術表解　代數表解　幾何表解　平面三角表解　英文表解

平裝四巨册

特價大洋兩元

減售大洋壹元五角

廣州環球書局發售

政治經濟週刊

梁明致主編

一、本刊每星期四日出版。
二、本刊通訊處：民國日報編輯部。(須書明梁明致先生收)
三、本刊除特約稿件外，歡迎各方投稿，登載後，稿費從優。
四、來稿須繕寫清楚，登載與否，概不退還。
五、來稿每篇以八千字以下者爲佳。

第二十六期目錄　廿五年四月二日

我國進口貿易的調整問題……朱汝壽

統一公債論(續完)……賴國高

統一公債論(續完)

賴國高

(2) 法國

法國之採用統一公債政策，始於拿破崙第三時代。一八五四年三月十四日，發行公債二萬九千萬佛郎，分爲兩部：四釐債券，以九十二佛郎半出賣；三釐債券，以六十五佛郎二十五生丁出賣，償還獎金豐厚，自然，大多數的應募人都選取這三釐債券。嗣後，一八五四，一八五五和一八五六這三年間的債票，都是依照這三月十四日定下的方法而發行。一八六三年，Fould氏公開的實施劃一債率的政策，所發行的債票，如：一八六三年十二月三十日法案核准的墨西哥遠征公債，一八六八年八月一日的軍備公債，一八七〇年八月十二日的普法戰債，票面利率都是三釐。

普法戰後，巴黎政府之發行公債，即放棄統一主義，轉採駁雜政策，例如：一八七一年解放公債是五釐，一八七七年公債是四釐，一八七八年公債是三釐，一九一四年七月七日攤還公債是三釐半。歐戰期間所發出的債券，利息係四，五，六釐不等。戰事結束，法政府發行彩票公債，以復興戰區，公表利率是六釐。近年以來，公共信用較爲改善，但一九三二年七月發行的公債，利率爲五．八〇釐；同年十一月的公債，是五．七〇釐；一九三四年六月的公債，則爲五．五九釐；……由此可見現代法國公債是斑駁不純的。

四．解釋

英法兩國的公債政策，爲什麼原故，從前採用統一主義，而現在却改行債率駁雜的辦法呢？關於此點，有事實上的原因，也有理論上的說明，述之如次：

(甲) 贊成說

(1) 事實上的原因

據Sir H. Parnell氏在他的財政改革，一八三一年版，二八三頁裏解釋，說英政府這種統一債券的辦法，是受銀行界的操縱。原來當時銀行界之應募公債，喜歡那些銷路廣大的三釐債票呢。而 Bastable 氏在他的公共財政，一九〇三年版，六九一頁，則以爲此種政策之由來，有三大原因：

(1) 當時倫敦人士服膺複利息償還法　所謂複利息償還法，係R. Price氏所提倡，氏於一七七二年發表爲國債公告國人書，主張由政府設立還債局。每年撥交的款，用來收買債券，採用複利法，繼續付息，即以此項利息，轉入次年還債基金項下，繼續購進債票，直至全部國債清償才止。此說風行一時，一七八六年，Pitt氏即根據這種意思，實行減債基金制度，而爲計算和行政上的便利計，所以祇發行利率劃一的公債票。

(2) pitt氏主張政府借債，不應超過法定利率。原來英國自從一六六〇年以後，政府規定利率不能超過六釐；一七一四年，減至五釐。而政府爲以身作則計，所以發行三釐低利公債。

(3) 英政府深願國債之劃一，而當時的國債，特別是由三釐債票配合而成的。

因爲這些原故，所以自從十八世紀中葉以來，英國的債券利率，即已縮回到三釐，分做兩款：一爲三釐減削年金(The three per cent reduced annuities)，他爲三釐確定年金(The three per cent consolidated annuities)。

至於法國，G. Jeze 教授在他的公共信用之技術，一九二五年版，二十頁裡，說：拿破崙第三時代，銀業界的勢力很雄厚，公共財政受他們控制，政治人員也往往給他們腐化了。同時，政府又設法把公債之發行，帶有政治的性質，所以發行低利債券，給予種種的便宜，想藉此以博取民衆的歡心和擁戴。這種風氣，直至第三共和時代還存在，且有變本加厲之勢，不獨很多宰制國用的，是出身於銀行業，而且若干政客，做完部長之後，却轉向私財政這方面走，暗中把任金融事業的策動。在此情形之下，銀行界的勢力，祇有日益張大，政府要仰他鼻息，伺其喜怒。債券的利率，雖是劃一；但低價折賣，厚獎償還，實際上，應募人獲利不淺。

如果我們再進一步研究，更可以看到，一九一四年歐戰前，在英法二國裏，公債政策是趨向於統一利率，事實上的說明，不外：

(1) 歐戰前，各國政府均曾宣言，說公共債務之清償，是神聖不可侵犯的，無論什麼的動機，都不能阻碍其進行，這樣一來，投資家便安心了，情願接受劃一的低利債券。

(2) 歐戰前，若干負債的國家，給予其債券持有人以免稅特權，債券的息金，一律蠲除現在的和未來的所得稅，這樣一來，債率之龐雜，便也不能存在了。

(2) 理論上的說明

英法兩國政府之統一公債證券，其事實上的原因，已如上述。但學者們也有主張統一公債論的，他們的理由是：

(1) 市場上若有多種債券存在，他們往往會自相損害，例如：債券之接近或達到平價的，因爲有照平價償還之可能，即消失他們的昇騰力，而影響所及，其他未近平價的債票，也會被阻而不能上漲。

(2) 債券若祇有一類，則市場上沒有劇烈的競爭，銷路自必較爲廣大，行市也較爲有規則，而易於維持。

(3) 在複雜債券制度之下，期限長短不一，名稱紛紜，還本付息，數目奇零，投資的人們因辨別力不充足，而感覺到計算之繁難，所以往往萎縮不前，視購買公債爲畏途。如果債券統一了，則種切手續簡單，人民投資，必將形踴躍。

(4) 多種債券之同時存在，最易受投機者所操縱，他們可利用價格之參差不齊，大施其壟斷或套做的技倆，使市面受莫大的影响，一漲一落，他們便能從中獲利。

(乙) 反對說

公債之統一，既然適應事實上的要求，而且又有了學理上的論據，那嗎，爲什麼歐戰後，它便廢棄無用，而各國都改行債率駁雜的政策呢？

(1) 事實上的原因

事實上的原因是：

(1) 自歐戰發生以來，參戰的國家，都先後用公債之發行，來應付浩大的戰費，所以債額增漲，國庫的負擔，至不容易解除，維持債信的諾言，於今遂無法實踐。而且各國又採行通貨膨脹政策，使貨幣的價值日益下落，公債之還本付息，無形中逐漸減少，即持券人的損失更多。基此理由，公共權力便不能以劃一的低利債券，借人資金了。

(2) 統一公債的辦法，使國庫的負擔加重，這是因爲公共權力之發行統一債券，爲激勵應募人起見，往往低價折賣或給以巨額的償還獎金。例如：法國一八六三年墨西哥遠征公債，票面利率三釐，但事實上，每百佛郎債券，僅以六十六佛郎三十生丁即可購得，那嗎，實際利率豈不是四．五二釐？其償還獎金，竟達三十三佛郎七十生丁！似此，政府損失既重，不能達到預計收入之數，而原定計劃，更將難期實現也。

(2) 理論上的說明

除却事實上的原因之外，還有學說上的理由，證明統一公債政策之不適當。理論上的說明分爲兩層，先討論主要的：

(1) 公共權力之舉債，他的目標，至爲複雜，辦理巨大工程，彌補預算不足，或有特別事故，如戰爭或災禍爆發，時機緊急，弗能等待增加租稅的收入之時，都可以拿公債補足之。公債的用途各別，則其數額和期限，自然不能劃一不變，債券的利率，亦必隨之而分歧互異了。

(2) 公共權力之舉債，他的時間亦很參差，有在信用堅固，資金充裕之時借款的；有在局面恐慌，銀根短絀之時告貸的。舉債的時間既然差違，情況各殊，債率焉能同樣？即債票不能一律也。

(3) 保持公債之統一，有兩個條件：發行長期永久公債，即平時祇付利息，而不規定償還的期限：政府規定公債利息之時，應以最低率爲標準。然而，永久公債，在人民方面，因償還的期限無定，恐受行市變動之影响，故不敢放心購買；而在政府方面，亦因沒有期限的拘束，必不設法清償，勢將遺負担於後世子孫。所以永久公債，非財政整頓，道德高尚的國家，不可貿然行之。至於低利的辦法，亦非毫無缺點。這是因爲低徵的利率，實在不容易引誘應募人的踴躍投資購買，所以必須賤價折賣，例如百元的債票，六十元出售，而其利息，仍照百元計算，還本之時，也應清償百元，這樣，政府負担之債還額，係較實際的收入額爲重大，國庫的損失，寧豈鮮淺？

次要的理由是：

財政部稅務署通告

大東書局發售

印花稅法施行例案輯覽

查印花稅法及施行細則公布施行以後各地商民請求解釋疑難案件紛至沓來均經財政部逐一批答並由本署分類編輯分期刊印定名爲印花稅法施行例案輯覽其第一集業已出版分送各機關備查並分發各商會轉知商民一體遵照在案茲爲便利商民隨時備參攷起見特准原承印之上海大東書局照版添印酌收工費出售以期普及各地商民如需備閱可逕向上海四馬路大東書局總店或各地分店購買可也特此通告

中華民國二十五年二月　日

每冊實價毫洋壹角七分
合購一百冊以上得九折優待
外埠寄費另加

廣州財政廳前　大東書局

龔啓昌編　蔣息岑校

兒童生活紀

為紀錄兒童生活歷程用

精裝燙金一冊實價一元(郵費 角五分正)

大東書局出版

兒童的生長程序，在生活界中是最有趣味而最覺奇異的一種；應當用科學方法，將其成長經過，作精密的觀察的記載，纔能明瞭他缺陷的所在，而謀適當的矯治。本書可記載兒童自生至六歲的詳情，可以與標準比較，以推測兒童的智慧，可以前後自相對照，以觀察進步的程度，故此種紀錄，非特有助撫養，亦爲父母撫育子女最有價值的紀念品，異日兒童成長，偶一翻閱，必將感覺無限興趣，而驚歎父母用力之勤也。

大東書局

商務印書館　最近出版

新書

二十五年新書　對折·六折預約　另印簡章承索即寄

文字學發凡　馬宗霍撰　定價一元五角
各經傳記小學　清莊有可撰　七冊定價二元四角
爨文叢刻甲編(中央研究院歷史語言研究所專刊)　丁文江編　定價十元
英語動詞時候用法　陳張瀛編　定價六角五分
劍父畫集　高劍父作　定價二元八角
青山農書畫集　[illegible]收藏　定價一元八角
和聲學理論與實用　E. Prout著　賀綠汀譯　定價三元
國立音樂專科學校叢書　燕語　應尙能作曲　定價八角
創作歌集　應尙能作曲　定價八角
蓋基傳(自然科學小叢書)　張資平著　定價三角五分
少年物理漫談　O. W. Gail著　陳嶽生重譯　定價三角
生物學史逸話　中川逢吉著　魏岡譯　定價四角

中華教育文化基金董事會編譯委員會編輯：
黑水手　J. Conrad著　袁家驊譯　定價九角
不安的故事　J. Conrad著　關琪桐譯　定價八角
福樓拜評傳　李健吾著　定價二元八角
福樓拜短篇小說集　Flaubert著　李健吾譯　定價六角五分
浮士德(世界文學名著)　Goethe著　周學普譯　二冊定價一元八角
鐵手騎士葛茲(世界文學名著)　Goethe著　周學普譯　定價五角
英漢對照泰谷爾的苦行者　Tagore著　方樂天譯　定價四角五分

近世花柳病學　李鴻業著　定價三元二角
南洋熱帶醫藥史話　黃素封著　定價六角
無機工業化學(國立編譯館出版)　張克忠　蘇元復編　定價二元八角
紡織概論(工學小叢書)　譚勤餘編譯　定價四角
染料概論(工學小叢書)　譚勤餘編譯　定價三角五分
中國文學通論　兒島獻吉郎著　孫俍工譯　定價上卷九角　中卷八角　下卷九角
中國近世戲曲史　青木正兒著　王古魯譯　定價三元
古今名詩選　瞿兌之　劉麟生　蔡正華選註　四冊　定價(一)五角(二)八角(三)七角(四)五角
漪香山館文集(二)　吳增祺著　定價五角
修辭學比興篇　黎錦熙著　定價三角

一九一四年後之世界　Langsam著　翁之達　謝元範譯　定價三元
中國近世文化史　陳安仁著　定價一元二角
建康蘭陵六朝陵墓圖考(史地小叢書)　朱偰著　定價六角
多桑蒙古史　C. d'Ohsson著　馮承鈞譯　二冊定價三元六角
地圖學及地圖繪製法　張資平著　定價一元六角
中學地理教科掛圖　南京城市圖　陳鐸編　定價九角
中國方志學通論　傅振倫著　定價七角
我一遊記　莊俞著　定價七角
荷屬東印度歷史(少年史地叢書)　沈厥成著　定價二角五分

P07(25:2)下

商務印書館

特價期內對折發售

書名	定價	著譯者	選定人	半價起迄日期
工業組織與管理	一元	王撫洲著	鍾偉成	三月三日起 四月二日止
青年軍事常識	一元四角	王錫綸編	張治中	三月十七日起 四月十六日止
現代經濟思想	一元二角	Homan著 于樹生譯	唐慶增	三月十七日起 四月十六日止
服務與修養	一元一角五分	趙宗預著	何清儒	三月十三日起 四月十二日止

民智書局

大廉價三十天

由三月十五日起至四月十四日止

本版書由三折起　特價書由一折起

外版書由四折起　標點書一折再八扣

此次廉價實抱非常犧牲主義以期減輕讀者負担訂以門市現沽爲限同業記賬不在此例

教育

省立師範招生辦法大綱

取錄新生以普及所在師範區各縣市為原則
招生事宜應商請所在師範區各縣市府代辦
詳細辦法由校擬訂呈廳核定

省教育廳昨訓令各學校云、查師範學區業已劃分、省立師範學校、係為養成一學區內各縣市之師範人材而設、其招考新生、原應按照各縣市需要師資之情形、決定取錄額數、以期各地方教育得以平均發展、在昔各校招考新生、往往限於學校所在地之一隅、殊失分區設校初意、本廳現為普遍養成各縣市師資起見、特訂定省立師範學校招生辦法大綱、頒發各校遵守、各校應遵照大綱第六條之規定、擬訂詳細辦法、限於文到一個月內呈由本廳核定施行、合行令仰該校遵照、此令、

＝辦法大綱＝（第一條）省立師範取錄新生、以普及所在師範區各縣市為原則、（第二條）各校招生事宜、除由本校辦理外、并應商請所在師範區各縣市政府、代為辦理、一、廣州女子師範、應酌量商請各縣市政府辦理、二、江村師範、應商請南海、番禺、東莞、順德、中山、三水、寶安、增城、龍門、從化、花縣、清遠、佛岡等十三縣政府辦理、三、老隆師範、應商請惠陽、河源、博羅、龍川、五華、興寧、梅縣、蕉嶺、平遠、紫金、新豐、和平、連平等縣政府辦理、四、韓山師範、應商請潮安、潮陽、揭陽、饒平、惠來、澄海、普寧、南澳、大埔、海豐、陸豐等十五縣政府、汕頭市政府、暨南山管理局辦理、五、韶州師範、應商請南雄、始興、曲江、樂昌、英德、仁化、乳源、翁源、連縣、連山、陽山、等十一縣政府辦理、六、肇慶師範、應商請高要、高明、四會、新興、廣寧、德慶、封川、開建、羅定、雲浮、鬱南等十一縣縣政府辦理、七、長沙師範、應商請新會、台山、恩平、開平、鶴山、赤溪、陽江、陽春等八縣縣政府辦理、八、雷州師範、應商請茂名、電白、信宜、化縣、吳川、廉江、海康、徐聞、遂溪等九縣縣政府、暨梅菉管理局辦理、九、欽州師範、應商請欽縣、防城、合浦、靈山等四縣縣政府辦理、十、瓊崖師範、應商請瓊山、文昌、定安、瓊東、樂會、陵水、萬寧、臨高、澄邁、儋縣、昌江、感恩、保亭、樂安、白沙等十六縣縣政府辦理、（第三條）各校如有附設初級中學者、或附屬小學、其畢業生之欲升學原校者、須參加入學試、（第四條）各校須在每年五六月間預為調查所在師範區各縣市小學及初級中學畢業生情形、并徵求其升學意見、（第五條）各校須在招生前與所在師範區各縣市之小學及初級中學聯絡預商招生事宜、（第六條）詳細辦法、由各校擬訂呈報教育廳核定之、（第七條）本辦法自公布日施行、

省立校師範生獎學金辦法

成績與操行優異者
每名給獎金五十元

省教育廳為鼓勵師範生學業與操行之上進、以就造優良教師起見、特擬定省立學校師範生獎學金辦法、凡一、師範生各科學期成績均在八十分以上者、二、操行列甲等者、均得授予獎學金、每名五十元、以資鼓勵、茲將辦法錄下、

（第一條）廣東省教育廳為鼓勵師範生學業與操行之上進造就優良教師起見、依照修正師範學校規程第九十條之規定、設置省立學校師範生獎學金、（第二條）獎學金按學期發給之、每名獎金五十元、（第三條）獎學額之分配、依据省立學校各級師範班班數定之、（第四條）獎學金之授予、根据各級師範班各班學生學業成績與操行等第二項定之、一、各科學期成績均在八十分以上者、二、操行列甲等者、（第五條）每班學生具有第六條所定條件之人數超過該班獎學額時、則以學業成績高下挨次授予之、（第六條）凡在一班內學生成績未有符合第六條所定之條件時、則將指定該項獎學金移作購置圖書之用、（第七條）獎學金之分發、每學期一次、各校須於每學期結束後十日內、將具有第六條所定條件各生姓名及學業與操行成績分班列册、並圈定受獎學生一併呈報教育廳核發獎學金、（第八條）獎學金於下一學期開學時、由教育廳發交各校轉給受獎學生之家長或保護人簽收之、（第九條）獎學金指定為受獎學生膳費雜費之用、（第十條）曾受獎學金之學生、各學期學業及操行成績能符合受獎之條件及挨次應得者、應繼續領受獎學金、（第十一條）本辦法自公佈日施行、

二十四年度下學期各校獎學額分配如左、一、江村師範八名、二、韓山師範十一名、三、韶州師範六名、四、肇慶師範七名、五、瓊崖師範七名、六、廣州女子師範十名、七、雷州師範二名、八、欽州師範三名、九、長沙師範五名、十、老隆師範四名、十一、兩陽中學師範班二名、十二、南雄中學師範班三名、十三、羅定中學師範班二名、十四、高州中學師範班三名、十五、廉州中學師範班十名、十六、勷大附中師範班一名、十七、體育專科附中師範班一名、十八、特別獎（由教育廳核定之）十一名、

全省童軍團已登記完竣

童軍會催領証書

廣東童子軍事業整理委員會、自廿四年度開始舉辦縣市童軍登記以來、各地童子軍團向會登記者、接踵而至、茲悉現經該會辦理完畢、待往領取童子軍証書計有省立肇慶中學、順德普育一小、靈山一區第十五小、瓊山匹瑾中學、廣州市立第六小學、中山總理故鄉紀念學校、電白縣立初級中學、靈山縣黨部童子軍團、電白縣立第二小學、中山縣立中學、防城縣立第一小學、廣州花埭培英中學、樂昌縣立中學、順德縣立鄉村師範等十餘校、共二千餘册、已由會函催各校具領云、

市教局草擬小學二部制

計劃在研究中
擬下年度施行

市教育局為改善本市小學教育起見、已由今年起、分別試辦四年制小學、現教局並欲將全市小學一律改善編制、改為二部制、昨經擬就計劃、查二部制計劃內容、教學種類係分（一）半日制、（二）全日制、（三）折衷制等三種、至編制方面、亦有兩種甲、將全校兒童編為二部教學、全校行一部教學時、分低學年高學年各為一部、乙、將一部份兒童編為二部教學、全校兒童教室、有一部份不能容時、可將授課時較少之一二學年級分前後二部教學、三四學年級則仍全日教學、此項計劃、雖於經費可節省、惟仍有數點尚待攷慮、該局為慎重起見、現已交由專員負責研究、定下年度起、分別照案施行、

慶祝兒童節最近之籌備

選定大會主席團
製就標語與口號

省市兒童節擴大慶祝大會、最近籌備進行至為積極、茲將大會主席團名單、及標語口號誌左、

主席團名單　本屆兒童節擴大慶祝大會、主席團前經第一次籌備會議議決由省市黨部、省市兒童年實施會選定、昨第二次籌備會議經選定以前省黨部、市政府、省民教館舉行演講及測驗獲選之兒童三十四人、經會議通過照辦、茲將姓名錄後、關傑權、胡女英、雷汝麟、葉玉英、岑漢德、詹威崙、李威娜、黃淑雄、余國梅、羅卜昇、金文、鄭漢其、甘佩英、鄧佩蓮、趙婉裳、易瑞宜、胡定民、吳颰生、盧文塴、胡學昭、胡淑瑤、黃長卿、劉曦、章德育、施僕真、陳愛珠、陳愛民、陳紹強、甘迪椿、馮佩英、陳鳳嬉、馮慧會、國強、王雙權、嚴威勞、

標語與口號　此次省市兒童節擴大慶祝大會標語口號、定四月四日下午一時舉行大會、標語口號、及告小朋友書、業由省市黨部會訂、經於日昨送到大會分發、茲錄如次、

標語　一、兒童是新中國未來的主人翁、二、兒童是建設中國的礎石、三、兒童是中華民族的繼承人、四、兒童是復興中華民族的生力軍、五、慶祝兒童節要加緊教養兒童訓練兒童、六、慶祝兒童節要啓發兒童愛國思想、七、慶祝兒童節要注意兒童的衛生、八、要求民族復興、須提高全國兒童的教育、九、要養成健全可愛的兒童、須注重家庭教育、十、保障兒童的天真、發揮兒童的本能、充實救國的力量、十一、實行義務教育救濟失學兒童、十二、推廣兒童救濟事業愛護貧苦童工、十三、凡屬成年人要盡教導兒童扶助兒童的天職、十四、培養今日兒童成為明日之良好國民、

口號　一、兒童是新中國的主人翁、二、兒童是國家的基礎、三、啓護兒童愛國思想、四、改善兒童的生活、五、發揮兒童的本能、六、普及兒童的教育、七、中華民族萬歲、八、中國國民黨萬歲、九、中華民國萬歲、

市小教聯會前日開會員大會

議決辦救濟基金等八案
晉級辦法請下年度施行
各學校經費請按月清發

廣州市市立小學校教職員聯合會、於前（卅一）日下午一時、假省立民衆教育館召開會員大會、出席共八百五十二人、市黨部派馮子和、社會局派黎德燥、教育局派胡伯孝代表參加、主席團史元齊、黎繩孫、彭澤夏、周釗、楊桑、紀錄羅萃珍、行禮如儀、主席史元濟宣佈開會理由、黨政機關長官訓詞、秘書處主任黃君揚報告會務概況、

＝決案一覽＝　一、擬設會員救濟基金、以通緩急案、議決、通過、辦法、（甲）基金來源、1．本會公款喪存節存餘款、2．每會員科銀六角為基金、3．會員基金、（乙）詳細辦法、經呈由教育局批令修改在案、二、請政府早日確定教職員薪俸晉級辦法、迅速施行案、議決、通過、呈請政府規定晉級辦法、於下年度（七月）施行、三、擬辦會員失業救濟金、以通緩急案、議決、通過、辦法、1．每一會員（以履行入會手續之會員為限）、被撤失業、即由該校校長函報到會、（如屬校長失業則由該校教員三人以上負責函報）、由會員每人科銀一角救濟之、2．失業會友分三期領欵、（以每發薪一月為一期）、3．凡入會滿一年者、方得適用失業救濟金條例、4．一切詳細辦法、由理事會擬定、并定大會議決日施行、四、組織教育研究會、以增進教育學效率案、議決、原則通過、交理事會辦理、五、請教育當局根據前案、按月依期發給各校經費、以資接濟案、議決、由本會呈教育當局、按月依期清發經費、交理事會辦理、六、擬請教育當局、每年派出市小學校教職員、分赴國內外考察教育案、議決、原則通過、交理事會辦理、［附辦法］由本會呈請教育當局、於本年內實行撥去經費、分派市小教職員前赴國內外考察教育、七、臨時動議、用本會名義、關於市小各校校員住宅水電各費、須俟領到該月份薪時、方能清繳、不能以欠繳截線截喉案、議決、通過、詳細辦法、交理事會辦理、八、臨時動議、關於各校造報預決算、間有錯誤、致延發該校經費、應如何救濟案、議決、交理事會通函各校長、關於預決算注意從速依期造報如教育局有扣留該核經費時、由該校校長驗發、

教廳編印防空與防毒教本

將分發各校講授

省教育廳以現代戰爭為立體戰爭、防空防毒至為重要、現國際形勢日趨緊張、在本省防空積極建設聲中、擬編印防空防毒常識教本、將來分發各中小學校由教員担任講述、俾學生明瞭防空防毒知識云、

廣州交通銀行
信託部
代理收付款項
股款　債款　貨價　運費　捐稅　學費　薪工　獎券
房地租　保險費　建築費　贍養費　保證金　酬勞金　撫卹金　及其他
行址　太平南路卅一號
電話　一六四三九　一六二六四　一五四四一
總行　上海漢口路外灘十四號
香港分行　香港雪廠街五號
印有詳章承索即奉

救護
書籍　救護問答——急救法圖解　救護專科——實用救急法
用品　担架抬床——折骨夾板　救護藥品　藥箱藥囊

廣東禁烟局通告
查本局原用欖方形職員證章佩用已久現定於四月一日從新換發圓形深藍地菊花式金邊銅質證章正面中嵌黨徽上鐫廣東禁烟局下鐫證章等字樣背面鐫有號數除飭屬換領並同時將舊證章收銷外特此通告週知

高要縣各界籌賑水災委員會代本縣受災各圍鳴謝啓事
敝縣於民國廿四年六月因洪水為災各區基圍十九崩決災民蕩析流離慘難言狀荷蒙各機關各長官各善堂及各界善長仁翁慨捐大帮賑欵賑品源源救濟俾災民得免為餓殍而缺口亦賴以修復謹代表全體災民同拜福利水誌盛情特代登報鳴謝 326

商辦廣東銀行廣州分行開投產業通告
本行產業奉准由三月二十三日起每日下午二時在西堤大馬路本行內當衆明投但每日應投之產業均挨次分段編列預先佈告粘貼行內並另將產業底價及開投辦法印寄外特再通告如欲投置產業者請即移玉來行取閱辦法競投為荷

維新北路公園前十五號
兒童書店發行
認明地址方不致誤

吉思美香烟取銷贈品啓事
謹啓者茲因財部稅務署通令取締香烟附加贈品限期停止敝公司吉思美香烟所定棋譜掉換航空獎券暨物品辦法自應遵令尅日停止現限至四月五日止凡持有吉思美香烟內附加蓋水印圖章之畫片者請於限期五日以前向敝公司及各代理掉換指定之贈品逾期未換概作取銷特此聲明伏希公鑒
廣州民豐烟公司啓

西堤惠愛
大新公司
歡迎兒童遊樂大會

兒童節大贈獎　四月一日起一連七天
本公司以四月四日乃兒童節。為增進兒童之興趣。特準備總值五千元品物。舉行大贈獎。由四月一日起一連七天。凡顧客携有十四歲以下兒童。來買物一元以上者。均送獎品券一張。憑券到二樓贈品處抽獎。張張皆有獎。獎品分二十四等。計百餘種。凡兒童歡喜之日用物品食品文具玩具恩物等。應有盡有。各童除抽得獎品外。另送游樂塲券一張。以為歡迎兒童游樂之用。會期只有七天。諸君勿失機會。
西堤惠愛　大新公司仝啓

兒童書局
慶祝兒童節
教師用書　兒童圖書
對折　半個月三月廿一起四月四日止
精印兒童節歌　學校函索即寄
廣州兒童書局　永漢北路五十號
東山經售處啓明商店同時廉價

木屑化作畜糧之發明

木屑一物。除鄉人冬日用作爐中燃料。或燒之成灰以爲肥料外。無甚大用。殊爲可惜。現美國林產學者。因鑒於多量之木屑。廢棄可惜。竭力研究其利用方法。近據其試驗所得。凡由松木或球菓樹類所鋸下之木屑。均可化作牛馬之食料。且較尋常芻草爲滋養也。

木屑化作牛馬食料之方法

乃和以一種淡薄之酸質，用一百二十磅壓力之熱。煑十五分鐘、於是百分二十三之木屑化爲糖質。其餘亦皆成爲易於消化之品。然後用蒸提法將糖質自木屑中提出。所含酸質。則投以鹼性物少許其中以去之。復將此種糖水煎成濃汁。與已煑之木屑再行混和乾之。至所含水汽。僅百分之十五爲止。其色較原有木屑爲黑。極鬆脆。以之餵飼牛馬。結果甚佳云。

威斯康新大學農業部。

曾以上述之法。將一種Easten White松木屑化爲牛馬食料。用三時期之餵養法。同時飼三母牛。每時期四星期。在第一第三時間用最良之牲畜糧飼之。此種牲畜糧。即爆乾之紫衣苜蓿。玉蜀黍。以及一種混和料（五十五份係大麥。三十份小麥皮。十五份亞麻仁粉）配合而成。在第二時期間。則所有大麥悉代以已煑之木屑。約木屑二磅代大麥一磅、合計木屑佔全數百分之二十六。設木屑化合得法。其滋養之價值或可與大麥相等。據試驗之結果。母牛所出乳汁之多寡。第二時期與第一第三時期相等。且牛身上所生脂肪質較平時爲多。惟因木屑中所含蛋白質甚微。非與富有淡質之飼料配合。則餵飼牛馬亦不適宜。故木屑有代大麥以餵牛馬之價值。現尚在試驗期中。將來必可成一重要商品也。（笑文）

蒼蠅有聽覺麽

吾人研究各種動物的知覺。即知道聽覺在生物階級中

的四紋提琴。蜜蜂覺靈之不理。可知牠們必是聾的。（胚蒼）

一種睡覺的益處（如潛）

我們要維持生命。第一就是「吃」。應該吃甚麼東西。這是一個問題。吃了東西。怎樣才容易消化。這一點更要緊。因爲食物消化了才能運輸到身體的各部做營養工作。若是吃了食物下去總不使它消化。這不是勞而無功嗎。

從前的人。就是從前的醫生或是舊的兒童教科書也說。我們進食後。要去散步。不可做劇烈的運動。使食物得和緩地消化。這一個學說直到現在。還以爲是很合衞生的。其實也有不對的地方。

最近醫學家研究消化的結果。他們說進餐後的一定時間應該使身體有舒服的休息。不可用一點腦力和體力。這最好是睡覺。因爲我們進餐後。食物在胃裡仍未消化。我們睡覺的意思是想身體全部休息。使血液從身體各部集中到胃來消化。（我們日常吃的是澱粉蛋白質脂肪等經過口內的唾液使這些東西變爲可溶性的糖由胃內分泌胃液來消化）和胃液的酸性化合。因此食物更容易消化。消化後緩和的運輸到各部營養。這一層工作。惟有睡覺可以辦到。故飯後散步而使身體勞動、這是不甚合乎衞生的。至于進餐後睡覺。有種種規定。

一 初做這個習慣是很難的。有些人白天睡不着。有些人睡下很久也睡不着的。但不要緊。漸漸是容易成功的。大約沒有午睡習慣的人也最多半月也成功的。最要睡不着的時候也要瞌着眼靜臥。

二 睡覺的時間最好是飯後。但不可睡得太久。最多十分鐘便够。能倒在床上便睡着的則睡二十分鐘已够。

三 睡完了起來要飲些水。我們知道水分在體內做一種運輸物質的工作。喝了水可以把已經消化的物質輸送到身體各部去。這一點也要注意的。

這種睡覺的益處。除上述之外。凡患神經衰弱的人。胃病的人。可以因有這種習慣而醫治。就是患初級癆病的人也可以因此而慢慢全愈。

醫事衞生問答

◉問　張佩珍

妹有數事請問。祈明白見示爲荷。（一）生產後已滿兩月零二十日。房事有碍否。（二）嬰兒產後迄今已三月。全食母乳。未食其他食料。有無妨碍其發育。（三）本人產後乳汁異常充足。小兒食之不了。並覺乳房有時漲痛甚。究應如何處理。（四）小嬰可給以柑橙等果汁否。（五）產後三月無月經。惟近數日來似有微血染于褲上。究是否月經。

◉答　蘇儀貞

（一）經過兩個月。如子宮恢復完全。行之無碍。但如裂傷及子宮下垂。則感覺有碍矣。（二）嬰兒天然營養最佳。不必雜以他食。至半歲後方可給與米穀類。如薄粥麥粉等。（三）乳汁過多。可用吸乳器吸出。或時常服食緩下劑。（四）些少給與橙汁亦可。但勿過多。（五）繼續有出血即爲月經。否則子宮外口糜爛出血亦有之。

種花須知　大鼎

種花的常識。有許多人都未明瞭。現在把應知的常識、畧舉於下。

一 凡葉面見有黃色的斑點。或有多數的小孔。其中必有害虫寄生。須於每日早晨的時候。於葉的背面尋覓。便會發見一種形似小蠶之青虫。其預防的方法。可於噴筒內置硼砂少許。將此水噴於葉面。不上一星期。則害虫自滅。

二 凡葉下萎及莖上現出一種深黃色。而所種植的泥鬆細異常者。其中必有蟻穴。須速將泥換去。

三 菊花如果一枝上有多花者。必先摘去數枝。則所開之花。必定大朵。否則花開必細。此種菊花之要訣也。

我國名小說的作者

聊齋志異—蒲留仙
儒林外史—吳敬梓
西遊記—吳承恩
水滸傳—施耐菴
紅樓夢—曹雪芹
金瓶梅—王鳳洲
子不語—袁枚
三國志—羅貫中
封神榜—許仲琳
花月痕—魏子安
後水滸—陳忱
鏡花緣—李汝珍
西廂記—董解元
琵琶記—高則誠
—國高—

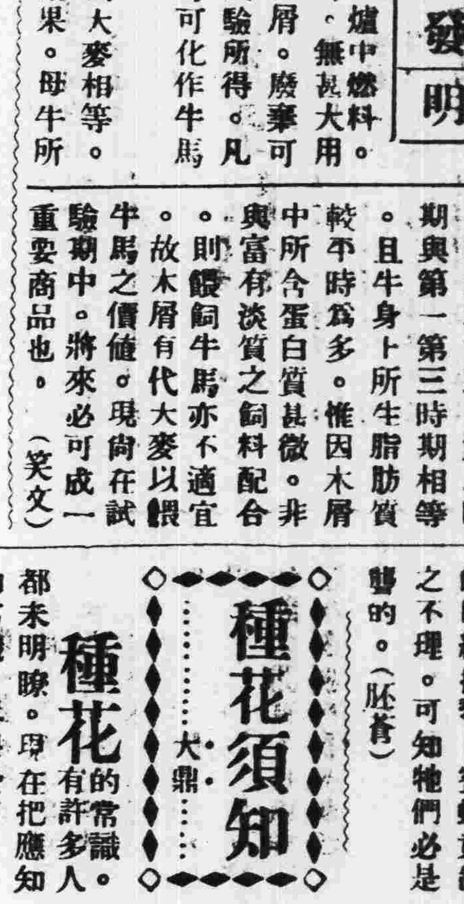

許多人以爲傷風乃微恙經一定之過程後自能消散無須加以特別治療此實謬誤因傷風不僅引起無謂之痛苦與不便在其過程中且亦消耗患者之精力不少是故傷風必須及早醫治愈早愈妙治之之藥紐祿豐實具偉效

紐祿豐係用最純潔最優美之藥料所製成治傷風感冒退寒熱止頭痛牙痛耳痛神經痛瘋痛經痛以及割破灼傷燙傷創傷等等因傷之疼痛各藥房皆有出售每瓶大洋二角或向上海江西路四五一號韋廉士醫生藥局購備一次購五瓶者大洋一元郵力不取不滿五瓶者每瓶二角郵力另加

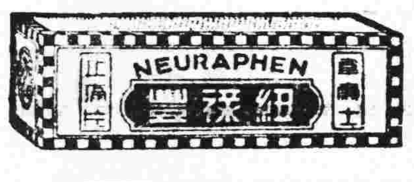

太平南路卅號望昂大學外科專門　法國巴黎大學花柳皮膚專科
醫師 李同仁女醫 李達權
運用德法最新透熱電療超紫光人工日光赤光線外科手術電機石英紫外光治療顯微鏡檢驗針射確能把一切由尋花問柳傳染來的新舊梅毒淋濁赤白帶下婦女經期不調前後肚痛子宮位置不正以至轉孕一經治療當能使患者知近世醫學之長足進步與乎科學之驚人也
心存濟世 自始至終　不論醫費 負責到底

德國 柏林大學醫學博士（十三甫馬路式七號）（電話壹六九壹三號）
前任本市 國立中山大學 花柳皮膚主任教授
馮聲普
△門診壹圓 △留醫式圓 各種注射由式圓至陸圓
一切物理化學血清生物檢驗治療均備
德國最新瘋癲檢驗法（星期日照常）

歷任國立大學教授 德國醫學博士 黃慰民
全科醫師專門眼科
本醫所最近設備有優良之德國哈腦太陽燈及電療機各科治療機械方法及特效針射藥品均備統治各科病症醫藥各費手術割症一律從廉收費
門診 每日上午八時至下午六時診金壹元
（醫務所）一德西路禁烟局隔鄰四六四號電話壹肆陸肆柒

葉培初醫師啓事
培初任東山兩廣浸會醫院院長兼內科主任十餘年對於內科各症經驗不少尤好研究診治胃腸疾病近因醫務太忙特將該院院長及內科主任實職辭去祇任名譽院長全日在大新路（石室後便）本醫務所應診此啓
時間 午前門診 午後出診 急症隨請隨到 X光照胃腸須未進食前 電話壹肆壹伍捌 心肺各部隨時可照

肺病早期診斷治療專家
唐太平醫師 肺病診療所 結核研究所 啓事
本醫師向承父業專醫肺病已十八載爲集思廣益採長棄短起見特往環球考察歷歐美諸國（德英法美日奧瑞士等）專門研究肺病診療方法及考察各國肺病院之成績曾在德國柏林醫科大學肺科教授埃士拿EISNER專研醫理又在英國布郎頓胸肺病院BROMPTON實習治肺手術均領證書歸國後增設結核研究所以應檢查細菌及動物試驗并備新式診療儀器照常應診此啓（診療所）下九甫（研究所）光雅里（時間）診症上午九時至一時X光照肺下午二時以後

包皮界說
包皮過長界說，乃龜頭被包之謂，包皮內汚垢積留，身體時失清潔，而特殊穢臭，瘙癢尤令人大感苦痛也。此外引起手淫，遺精早洩，而致神經衰弱，發育不完，甚而至於絕嗣，偶或包皮發炎，潰爛而成壞疽，他如不正當行爲，或浴具不潔，甚易傳染性病，本醫所受良心驅使，剪包皮收港幣十元，爲社會人類謀幸福，并備媛爐媛房以便諸君重履健美途徑而登壽境也。
健美醫所香港旺角上海街六百十四號
醫師 余自強 擅長無痛手術
手術無痛苦，成績請參觀，費用收十元。（解除生殖器障碍）醫務處城隍廟右鄰

眼耳鼻喉專家 張廼棠醫師
△專門▽ 眼科內瞼青光手術 中耳膿炎手術 喉門核手術 鼻下甲過長手術
時間每日及星期日上午八點至十二點止
醫務所十三行故衣街七號二樓 電話一〇三二一七 衞生局驗証五四號

▲女醫師王蕙芬專門產婦兒科▼
專醫難孕婦女
經痛不調 白多經少 宮位不正 久難受孕 經帶花柳 小兒急驚 嘔吐洩瀉 產科胎前 產後疾病
診症時間上午八時至下午五時止外診接生隨請隨到
醫務所 一德東路口入廿六號

耳喉鼻專科醫師回國
麥嘯泉醫師去歲出國考察將醫務暫托劉醫師代理現已回粵仍在十八甫西路舊址照常應診
（電話一四一二五四）

鳴謝 腎病中醫袁國榮
按症用藥幸獲痊癒特此鳴謝 袁醫生寓廣州市西關寶華路寶慶新中約門牌七號電話一一七四零一號 問症附郵即覆 診症時間每日上午八時至下午六時星期日照常應診
弟患遺洩之症多年以致神經衰弱耳鳴耳聾頭暈眼花腦弱善忘潮熱盜汗夜多小便尿後返滴腰刺失眠等症陸續發生最後延袁國榮中醫生診治斷爲腎病通函… 逢源中約四十五號張亦卿敬頌

婦科專門女醫師
劉漢貞精醫難孕婦女
婦人一切暗病如宮位不正窄狹子宮內膜炎花柳白帶經多經少經痛產前產後胎前各症
醫所一德西路球興藥行 電話一六九八六 增設留醫 留產

太平南路 許修五大醫師
△主治▽ 外科割症 婦科白帶 神經衰弱 各期花柳 久難受孕 小腸氣痛 皮膚疥癩 小兒各科 翠丸眼痛 留產留醫
本所主任許修五大醫師行世已二十年對於外科割症手術久已名著社會現爲優待學生工人及各界起見凡到診所治療者一律贈送許醫師手著「診餘漫談」壹本是書原價壹元內容豐富青年男女閱後增廣識見不少到診者祈注意焉
▲診症時間上午九時至五時 治療所西濠口新亞酒店對面 ▲電話壹叁壹〇肆▼

久咳易成癆！
多咳則傷肺日久易成癆因而致命者不可勝數惟查治癆必愈之藥迄今外國醫藥先進尚無發明現祗專門治咳老醫師「唐拾義發明防癆久咳丸」經驗四十年服後直接有單咳除痰之力間接有保肺防癆之功對於久咳痰多胸痛痰血喉癢氣緊各症萬試萬靈故得社會公認確爲「根本治咳特效藥」
廣州下九路 父子大藥廠

唐拾義哮喘丸
服後立即喘止痰消除根免發誠唯一治喘良藥也
價目 每瓶一元二毫

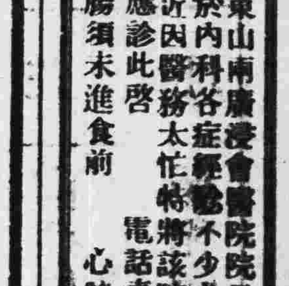

●敬送遺精早洩秘方●專治男子遺精早洩陽痿不育百發百中治愈已達數千人皆有來函証明各界欲索此方請向上海飛路和合坊七十四號張世德堂函索即寄分文不取 世德堂主人張寰山啓

敬送白濁自療驗方
此方專治新久白濁立服立效歷愈多人均奏神驗斷根不發生育照常印送以救同病患者向上海郵政信箱玖伍肆號裕長盛辦莊索寄

美國真金自來水筆久蒙良心驅使不售次貨 贈券 經售歐美金筆
各界信仰剪券附洋壹圓五角當寄奉美國真14K金華盛頓牌壹枝金筆頭兩枝美金航空鋼筆壹只每人每券限六組
●六組合購六組加贈甲種鉛筆六打 ●上海五馬路弍壹弍號 ●四海書社售 郵票通用

敬送腎腦病古方 ◉並送靈藥醫圖 ◉賜索不取分文
治遺精早洩健忘不孕衰弱失眠補腎腦添精血各界取方函索即寄上海虹口塘山路中國腎腦病院

◎太平南路新亞酒店隔鄰
◎法國醫學花柳專科 何棣華大醫師
專門診驗治療花柳淋梅毒皮膚
設備梅毒華士文反應顯微鏡檢驗男女一切花柳白濁硬疳軟疳疔瘡骨痛橫痃芒菓血淋腎囊腫痛皮膚血毒癬疹等症之發生或單發併發新舊患症象複雜宜即檢驗清楚合併療免遺後患
診驗免費，各種針射由二元至五元（衞生局核驗証四十一號 電話一一五九六〇）

何利田大醫師
☼花柳皮膚專科☼
專醫花柳
定購白濁白帶針藥確能盡量剷除頑濁
無論新久頑固白濁膀胱子宮炎症睪丸腫大白濁一二十年老白濁均能快捷醫愈
現已遷惠福東路四十六號

高義民 金慧儂 夫婦醫師減收醫藥費啓事
余夫婦開業十八年彼此合作治理內科胃痛嘔吐洩瀉發熱遺洩氣喘脚軟水腫兒科痲痘抽筋咳嗽花柳疳疔魚口便毒婦科經痛白帶月經不調產科接生孕吐產後疾病等症留醫留產久蒙各界信仰年中因病到所治愈尤其對於難孕婦女能使正常孕育者不可以數計近因世界不景來診者每求減贈本醫師爲普及計自即日起特將醫藥各費從廉減收以利民生此啓
門診一員 出診員一 婦科診療加收式員 藥費在內打針伍員 檢驗從廉 手術另議 （診期）八時至六時
醫務所一德路石室前電話一四六二〇

易沃林恒和丸
善治血毒惡癬
鋪在廣州市上九甫路五十二
祖館鷲山玉橋鄉支店
香港大道西一百卅六 閩省廈門

私下便和阿米利亞結了婚。結婚之後，佐治的父親以佐治違抗父命，就在他家傳的聖經裡面的兒女名單上，除了佐治的名，不再認他做兒子，預備不分給他家產。後來佐治赴前敵打仗，不幸給敵人打死了；他出發的前夜，曾寫了一封信給他的父親說，他明天就要開仗，生死未卜；假如在戰場上死了，就請他的父親寬恕兒子的罪過，并要請父親善待他撇下的妻室。然而他的父親很固執，始終不承認阿米利亞做他的媳婦。這時阿米利亞已經有了兒子，丈夫死後剩下孤兒寡婦，十分淒慘。幸虧有個她丈夫的朋友多賓［Dobbin］，這個人十分忠厚爽直，他看見這個情形，心裡頭很難過，當時便毅然地肩起保護阿米利亞母子的責任來。

且說：貝克莎普在庇得爵士的家裡當保姆，當時就愛上了爵士的次子羅登。羅登給貝克莎普的愛情迷住了，他戀愛她戀到發狂，愛情的鋒利的箭尖，幾乎透過羅登的表皮；他什麼事都由她擺佈，她約他私逃，他果然跟她私逃了。私逃之後，他倆組織了一個小家庭。因爲羅登是馬隊中的人物，所以貝克莎普家裡便時常設賭局，聚着一班軍官們在那裡玩。其實，那班軍官之意並不在賭，只想勾引貝克莎普罷了；至于貝克莎普本身呢？也只是想敲他們的竹槓，所以他們儘管向她調情，她也並不拒絕。就在這個時候，阿米利亞的丈夫佐治寫信給貝克莎普，說他厭倦他的妻子，打算和貝克莎普私逃，貝克莎普把這封信收下來，但她却不答應佐治的這個要求。此後，貝克莎普又玩弄過幾個很有地位的人物，譬如達甫圖（Jufts），秀斯登（Southdown），和斯提唔（Steyne）等都給她弄得顛顛倒倒的；尤其是這個斯提唔，他眞不知給貝克莎普敲過多少次竹槓，但結束非常冤枉。就是有一次，斯提唔正在貝克莎普家裡跟貝克莎普調情，恰巧羅登回來，碰見這個情形，不由分說，把斯提唔打了一個痛快；從此，羅登就把貝克莎普擯棄了。

貝克莎普給丈夫擯棄之後，因爲沒有一個錢，便索性無所不爲。她變成一個無家可歸的女流氓，有錢就賭，賭完了就想法子過活；於是賣唱，教音樂，件件都做。有一次她在下流酒店裏登台演戲，結果鬧了一場亂子。馬上被老板驅逐出來。阿米利亞看見貝克莎普到了這種田地，心裏頭着實過不去，便叫她到她家裡一塊兒同住；但阿米利亞的保護人多賓只許她幫忙貝克莎普，同住却極端反對；然而阿米利亞不聽多賓的話，於是多賓便毅然離開了阿米利亞。這時貝克莎普看在眼裡，明白多賓愛着阿米利亞，不肯因爲自己的事破壞他人的姻婚，就乘機勸阿米利亞和多賓結婚。阿米利亞初以爲對不起自己已死的丈夫，決意守節；但貝克莎普拿出佐治生前寫給她約她私逃的情書，證明無守節的必要；阿米利亞以爲她說得倒有理由，便連忙寫信叫多賓回來和她結婚了。

阿米利亞和多賓結婚之後，貝克莎普便和阿米利亞的哥哥約瑟重圓舊好。約瑟曾在人壽保險公司保了二千磅的險，貝克莎普想得這一筆保險金，最後不明不白的她把約瑟害死了，原書的故事就此完結。

作者在這部書裡所表現的，是人類的自私（Selfishness）和虛榮（Vanity）的兩種弱點。他以爲世事的糟糕糜爛，都由於這些人類的弱點所造成的。他要我們睜大眼睛向浮華世界上面看，不但要看，而且要我們看得清楚明白，誠然，浮華世界實在有點令人目不忍覩啦！我們試看看這個浮華世界到底怎麼樣？有許多人在那裡爭飯碗，有許多人那裡爭地盤，有人笑；也有人哭；有浮囂的男子看女人，也有淫蕩的女人偷漢子；總之，在浮華世界上面。你推我，我推你，大家都推來推去，爲的都是給自私和虛榮做走狗，結果虛度一生。貝克莎普本是一個寒微出身的女子，既沒有受過良好的家庭教育，也沒有受過高深的學校教育，依理說來，她對社會決不會發生什麼重大的影響。可是，這個女子具了一副比他人特別濃厚的自私心和虛榮心，她爲了要滿足她的這兩種慾望，所以她到處玩手段，務使一切的男子都變做她裙下的奴才。你看她第一次勾引約瑟，第二次勾引佐治，第三次鈎上了羅登，這些手段，就是她要滿足她的私心而行使的。至於她後來玩達甫圖，秀斯登，和斯提唔，這却是她爲了滿足她的虛榮心而行使的。貝克莎普這些手段行使後的結果怎樣？就是給貝克莎普玩過了的男人都覺悟了，從此她的丈夫離開她，朋友們假裝不認識她，這時她變做一個天下最孤獨最淒慘的女人，這使是一個人想滿足自私和虛榮的結果。

我們知道，十九世紀的人把人性分爲兩類，一類是善的，一類是惡的，雪克萊因爲要表現這兩方面的人性，所以他應用「反襯法」（Contrast）來描寫。在正的方面他寫阿米利亞；在反的方面他寫貝克莎普。他因爲要說明正面的女子是十分善良的，所以他同時寫一個最不善良的女子來烘托，務使相形之下，好的愈顯其好，壞的愈見其壞。他怎樣寫阿米利亞呢？他寫阿米利亞怎樣的美麗和溫良，她在學校裡的時候怎樣得同學們的愛戴，出了學校又怎樣的看待貝克莎普，結婚後又怎樣的忠于丈夫，丈夫死後又怎樣的悲傷哀悼；總之，他寫阿米利亞是一個十全十美的女子，而貝克莎普却恰恰與她相反。

讀者要注意：雪克萊之所以寫這些關于阿米利亞的事，爲的就是想給這個女主人公一個歡樂的下場。他寫阿米利亞的丈夫死後，剩下孤兒寡婦，十分淒慘。于是他虛搆出一個忠厚爽直的多賓來，他寫這個人怎樣的忠心于他底朋友的妻子，怎樣的經過十八年長時間的單戀。作者以爲那個貞潔的阿米利亞正適合配給這個忠厚的男子，所以他就居然把這兩個人結合起來了。

閒話故都

超•

北平市上最近有一種新的點綴，就是日商「大學眼藥」及「老篤眼藥」的大張廣告。無論是大街小巷的高大房屋牆壁上，以及電線桿上，觸目皆是。而華北的大報，如天津大公報，北平晨報，也常有他們整版的廣告，藥房的門前，更是擺有無數這類廣告的牌子。恰與兩三年前藍底白字的標語互爲消長。日商廣告與面標語廢了！最近華北當局以有礙市容的理由，迭次交涉，結果據說很好：以後不得再粘貼是項廣告。已經粘貼的，也可由我方自由刷去。大概再過一星期後，這種街頭的眼藥廣告，或者不會再映入我們的眼簾了。

平劇在北平，可算是最時髦的娛樂了。稍有資財的人家每逢有喜慶等事，多喜歡召集伶人，演唱堂會。普通堂會的代價，每次須在三千元以上。但是本地的最高長官家中演唱堂會時，伶人都是自動的參加，不但不需要代價，而他們反以能在某宅堂會一露頭角爲榮。現在因爲天氣漸趨暖和，堂會也漸漸多了。最近天津市長肅振瀛氏，在北平爲其父母慶祝雙壽，規模之偉大，可謂空前絕後。事前並將附近民房一所買來，完全拆平，預備搭作戲台。北平的名伶，每人都是自動的報効一齣戲，但是鼎鼎大名的余叔岩老板，却不肯參加，蕭市長因爲面子的關係，不得不托人去婉商，幾度磋商的結果，以三千元代價，換來一齣「搜孤救孤」。經過這次大熱鬧之後，北平蕭條的市面或者可以添點生氣了。

自從北平河北省立高中校長焦某因爲解散學生會，而開除學生數名，以致被數百中學生將學校搗毀，各校當局對此咸有戒心。爲防患未然計，不得不多方聯絡學生，使他們組織護校隊。如志成中學校長，爲博學生歡心，不惜賣掉汽車，良馬，使學生從事于各種課外活動，至於學生一方面，亦莫不歌誦校長之大德，而對於學校愈發愛護了，同時，自從上月廿八日清華大學被軍警檢查，並捕去同學多人，各學校也多岌岌自危，深恐也有被檢查的一天，尤其是燕京大學與清華大學同處郊外，深恐一旦有事，不易呼援，於是有少數同學自動組織護校隊，每日入夜以來，即加緊巡邏，以防不測。

所謂「故都」許多情景，在目前，的確是不堪設想了。

黃昏（十二）

厲厂樵•

坐在矮櫈上抽着旱煙的挑水的鄭大，却也推波助瀾地說：「就是打碎了也不怕，反正有人撐腰就沒有什麼禍水了！」

吳媽圓睜着兩眼，氣虎虎地望着他們，正要潑辣地罵幾句；趙五却又笑吟吟地轉彎了：「你不要生氣，我們不過說說笑話罷了；王公館裏的東西又不是我們從家裏帶來的，打碎了，或是給人偷出去賣了，關我們什麼鳥事！」

吳媽依舊不甘心：「你們總以爲那隻花瓶是我打碎了？」這句話每一個字都很有力量似的。

鄭大在地上敲着旱煙筒，陰陽怪氣地說：「誰敢冤枉你這樣的好人，除非他不要腦袋了！」

「總是有人打碎了的——不過，不是你罷了。」趙五又補足了一句。

吳媽忍着氣，端着洗臉盆，走進大少奶的房間，大少奶還沒有起身，她有許多話要立刻告訴大少奶，却又怕大少奶聽了不耐煩。悄悄地到老太太的房間裏，老太太正拿着一封信，一看到吳媽，便說：「你來得正好，這大概是四小姐從上海寄來的一封信，你代我去找找四少爺，叫他來讀一遍給我聽聽。」

「聽說四少爺一夜都沒有回來。」

老太太又有些暴燥了：「又是一夜沒有回來？他到什麼地方去了？」

吳媽吞吞吐吐地：「我不敢說！」

「你告訴我，你儘管告訴我！」

「這些事，要問高大爺纔清楚。」

「好，我就問他！」

吳媽自己要說的話，又沒有機會在老太太面前說出來。她在廚房裏聽到趙五和鄭大的冷嘲熱諷，在她的心坎裡好像生了一根刺。她覺得在這里除老太太和大少奶以外，所有的人們彷彿都成了她的仇敵。

像一隻小船在汪洋大海裡漂浮着，剛剛是日暖風清，波平如鏡，忽地又從天邊發現了一片烏雲，看看狂風暴雨就會來了，吳媽這時的心情，和這情景並沒有兩樣。她知道，在這王公館裏彷彿已分了兩道壁壘：一道是三太爺以下，高昇，趙五，鄭大，劉三，甚至四少爺，他們是緊緊地聯成一片；一道是老太太，大少奶，翠玉，吳媽自己和四小姐，彷彿是互通聲氣的。吳媽剛纔聽到趙五和鄭大的許多閒言，也就推測到這是高昇唆使的結果。她很胆怯，不敢在這樣險惡的漩渦裏翻身打滾。像她這樣孤苦的女人，只要日子過得太平，做牛做馬，都滿不在乎。倘要挺身和誰衝鋒陷陣，想來想去，到底有些害怕。所以她忽地起了一個念頭：索性離開這里到別處去吧！

北平報館編輯讚羨

韋廉士醫生紅色補丸治愈其夫人之疾恙

嬰孩自己藥片治愈其令嬡之熱症

周理卿夫人及女公子

報館編輯對于世事論列殊多如編輯新聞發揮輿論指導讀者均是也現在除此之外北平粉房玻璃街八十五號現代日報社編輯周理卿君更出其生花之筆中述韋廉士醫生紅色補丸及嬰孩自己藥片治愈其夫人與女公子疾恙之經過并准刊佈其書以作同病之津梁

周君書云「內子嚴貞前罹血經不調之症身體羸弱頭痛眼花四肢疲憊服韋廉士醫生紅色補丸半月而疾愈身强矣

「小女患霖發熱達兩月之久勢頗沉重投以嬰孩自己藥片數日而熱退平安矣茲特寄上內子及小女照片一幀俾刊報以作同病之津梁云耳」

韋廉士醫生紅色補丸統治血虧腦衰各症如血虛體弱消化不良神經衰弱腦系痛瘋濕痛早老不眠以及婦科各症屢試屢驗五十年於茲矣嬰孩自己藥片味美性和效大爲小兒腸胃出牙各症之專藥 各藥房皆有出售或向上海江西路四五一號韋廉士醫生藥局函購定價韋廉士醫生紅色補丸每瓶一元五角六瓶八元嬰孩自己藥片每瓶七角六瓶三元五角郵力一概不取

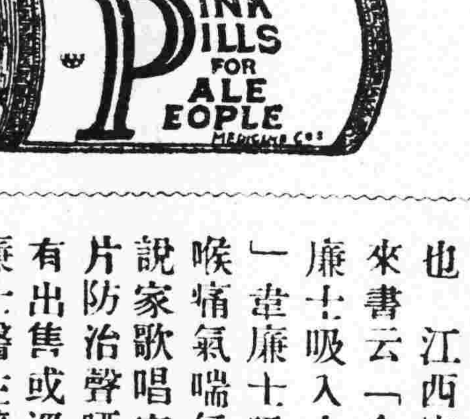

「咳不離痰」

咳多有痰諺雖不謬然而切勿誤會痰即咳之原蓋咳與嗽皆因病菌侵入氣管所致也是故療咳欲求有效必須殺菌不僅化痰已也藥物之既能殺菌而同時又能化痰者厥爲韋廉士吸入止咳片因其係醫藥科學吸氣治療咳嗽傷風喉痛氣管支炎以及喉胸各疾於其所在地之藥片也

江西宜豐中金街恆豐裕朱炳立君來書云「余年來常患咳嗽多痰含用韋廉士吸入止咳片後痰消咳止曷勝感謝」韋廉士吸入止咳片不僅善止咳嗽即喉痛氣喘氣管支炎此片亦甚速效又演說家歌唱家以及一切多說話之人用此片防治聲啞喉癢亦爲佳品 各藥房均有出售或逕向上海江西路四五一號韋廉士醫生藥局函購每大瓶七角五分小瓶六角郵力免收

1333

文學創造叢書

第一種遊記集

達夫遊記

郁達夫著

新文藝家寫遊記文章的，郁達夫先生當然是第一手了！他的優美的散文，雋永的小品，已久爲讀者所欽崇·而爲青年寫作的典範。年來息影杭垣，旅行東南名勝，足跡遍江南，凡遊展所至，輒爲文記之。其遊記的特點，除描寫風景勝蹟外，更記述各地之風土人情，考證各地之古蹟典舊，處處引人入勝，與古人之專寫風月者不同。二年來集稿凡十餘萬言，除「展痕處處」外，重加入四萬言，成爲全集。愛好散文小品及喜歡旅行的人，不可不讀此前無古人之名作也。全書三百頁用潔白厚報紙精印一厚册，現已出版。

新書新刊

譯文	復刊特大號
人間世	漢出第一期
無線電波	
青年詩話	一卷二期
逸經	一卷二期
國際現勢	袁道豐著
世界知識年鑑	……
一切的峰頂	梁宗岱作
瑋德詩文集	方瑋德作

總發行 上海雜誌公司

廣州支店 永漢北路財政廳前

鷓鴣菜全國兒童健康照片比賽入選者

照片

名次	第六名
姓名	鄔弟弟
年齡	四個月
籍貫	浙江南通
家長	鄔柳青
住址	南通模範路二吾照相館

此小孩曾服鷓鴣菜因而轉弱爲强此次參加全國兒童健康照片比賽得獎第六名可作鷓鴣菜效驗之鐵證

鷓鴣菜 能治小孩各病 專保兒童健康

粵港滬宏興大藥房啓

東西南北

第五六六期

本刊徵稿簡約

本刊徵稿範圍，以文藝爲主。凡小說，戲劇，詩歌，童話，神話，民間故事及歌謠，隨筆，讀書雜記，文藝理論，文藝作品或電影的批評或介紹，均所歡迎。

文體以白話爲主。暫不收譯稿。

來稿發表後，酌致薄酬，每篇自壹元至十元。

攝影，漫畫，木刻畫，亦所歡迎。發表後，每幅概酬發表費一元。

來稿發表後，其著作權仍爲作者保留。

稿末望寫明投稿者姓名，住址，以便通訊，並加蓋私章，以備發奉稿費時核對；缺者認爲却酬。

來稿發表與否，概不退還，望勿附寄郵票！

編者對於來稿有增刪權，其不願增刪者，望於投稿時聲明。

關於童話文學的教訓問題

蔡雨村

「這些童話祇可以哄哄小孩子，但一點教訓也沒有，我就是要誇獎這些童話是無害的讀物，也無從誇獎起；像什麼一個公主睡熟了，騎在狗背上，狗領她到兵士那裏去，兵士和公主接吻，公主便醒了，訴說她的奇遇——好像做夢一般，等等，等等。這一類的童話，誰也不會相信對於兒童適宜的修養上有何好處。至於豌荳上的公主，我覺得一點也不能啓發兒童的智慧，不但沒有趣，并且罪不可赦，因爲兒童腦筋裡有了這樣一個女子，於是也想討這樣一個老婆起來，這不是害人嗎？」

一百年前，童話大作家丹麥安徒生（Hans Andersen）剛出版了他第一卷的童話，（內包含「火絨箱」，「豌豆上的公主」，「小克勞斯和大克勞斯」，「小伊達的花園」四篇。）就有荷斯德（Host）主撰的「丹羅拉」（Danora）發表過上面的一段批評文字。那時丹麥國的批評家，對於他的童話多是下了這麼一個結論，希望他不要再白費時光去做出這樣稚氣的故事來，可是這位頑皮的「老孩子」却說：我原也不想再做，但經他們這麼一說，我却偏要多做些。於是，以後每一年的聖誕節前，他總要出版一卷所謂「稚氣的故事」的童話來了。

到現在，這位永遠的孩子——漢斯安徒生雖已成功了世界上的一位有名的童話作家，但童話是否應該含了教訓這問題，在今日却仍有商榷之必要。

一般人都這麼說，安徒生的童話之特徵，是他描寫的事物與兒童的心理相近，還有，是他的文字含有極豐富的詩意，充滿了愉快的美感。這是很切當的說法。記得安徒生也就有過這麼一句說話，「人生是最美麗的童話」（Liffe is the most beautiful Fairy tales。）不錯，在安徒生的童話中，雖是充滿了美麗的，愉快的故事。但是，我們試攷慮一下，在現世紀，人生確是美麗的童話嗎？我想，所謂人生是最美麗的童話，不祇是在現世紀的成人界中萬不能實現，就是在現世紀的兒童界中也不會實現，而况，在重重壓迫下的中國，想要找尋所謂美麗的童話似的人生，怕是絕對不可能的吧。

現在的中國兒童是要預備担當起未來的中國民族復興的苦難，是要預備担當起未來的中國社會改造的苦難，他們所處的時代是古今中外所未曾有過的非常時代，即使在他們的和平純潔美麗的心裏滲入醜惡的苦汁，適足煅煉他日所需要的健全的心靈，我想這總不會是什麼不應該的事罷。何況，兒童的好奇心本來就很強，利用他的好奇心給他索解人世間社會的矛盾的現象，也正是一件好事，我們又何必去替他們作過度的憂慮呢？

西川勉在「俄國的童話文學」那篇文章裏，說俄的童話現實的份子多於空想的份子。追求夢幻，戀慕無限，像這樣情味的童話，殊不多見。他又說，在動物寓言的形式，指摘人間心理的某點，或含着社會諷刺的作品上，兒童能得着的是現實批評的精神，自然，并不說這就能造成明確地批評現實的能力，因了年齡的長大，遭遇種種的經驗，一時不能捕捉世相意味的時候，忽然幼時讀過的童話，在記憶上甦醒，有時因此遂成爲明快的批評的，這就不能說他不能培養現實批評的精神了。至於強烈地表示對於自由的要求的童話，更不知道養成了多少改革家底胚胎，在帝制時代，並且像在十八世紀初葉以來，非常地抑壓言論的俄國，把對於專制政治和官僚的私慾行爲的諷刺，或對於自由的要求，用動物寓言的形式來表出，實是大有意味的事。這種種方面灌注一種思想於國民兒童的血管，這事對於俄國革命的功效，着實也不小哩。

就我個人的私意來說，西川勉所說俄國這種童話文學，正是今日中國所應取法的。將來中國民族之復興，和中國社會之改善的功效，竟靠這種童話文學不少的力量，也未可知。但這種主張的結果，是很容易把趣味盎然的童話文學變成乾燥刻板的教訓文章，阻碍了兒童的想像，遏止了兒童的讀書興味了。這點是應該大大注意到的。

我們理想中的童話文學，自然是以有益和有味爲原則。在內容上說，過度的空虛和幻美，祇迎合兒童的單純趣味，彷彿不大適宜於目前的中國的兒童。但是，不幸得很，以前的兒童吃盡了乾燥刻板的教訓文字的苦，目前的兒童却又深中了低級惡劣的趣味的讀物的毒，中國的兒童在物質上的好食糧固然是貧乏，就是精神上的食糧也貧乏得可憐！

周作人先生說過，大抵在兒童文學上有兩種不同方向的錯誤：一是太教育的，即偏於教訓；一是太藝術的，即偏於玄美：教育家主張多屬於前者，詩人的主張多屬於後者，麥克林託克以爲，兒童的想像如被壓迫，他將失了一切的興味，變成枯燥的唯物的人，但如被放縱，則又將變爲夢想家，他的心力都不中用了。假如這說法是真的，我却以爲兒童變成枯燥的人總比心力都不中用的好得多，萬一將來中國的童話能做到有教訓的意思，而又有優美的趣味，那就是我們心目中最完美的童話文學了。

二十五年三月於東郊北樓。

雪克萊的「浮華世界」（上）

廖英鳴

「浮華世界」原名Vanity Fair，是十九世紀一位英國著名小說家雪克萊（William Makepeace Thackeray）著的。雪克萊出生於印度的加爾各答（Calcutta）那時候他的父親正在東印度公司辦事。以後，他被送去英國受教育，進的是劍橋大學。他因爲渴想做一個藝術家，所以便中途輟學，跑到歐洲大陸旅行了一次，然後才又回返英國。就在那個時候，他因爲種種的損失，不能不拿文學來做生活的工具；於是他寫了不少的故事及雜記，藉稿費來維持一已的生活。

雪克萊的享受盛名，起始于「浮華世界」的問世。這部書是他的第一部創作，這部創作未問世之先，大家以爲他不過是一個很好的雜誌文章的作者，直到這部書出版了，他的偉大的天才方爲大家所認識。一八五一年的時候，他又被大家公認爲一個大演說家，因爲他曾在倫敦公開演講過一次，講題是「十八世紀的英國滑稽家」（The English Humorists of the Eighteenth Century）講話極盡其洋洋灑灑之能事，所以當時博得聽衆的熱烈歡迎。後來他又以同樣的題目在蘇格蘭及美洲各地演講過幾次，那時他簡直成爲演說界的權威了。

「浮華世界」出版後，他又繼續的寫了「盤特尼士」（Pendennis），「依士曼」（Esmond），「紐康氏傳」（The Newcomes），「佛琪寧人」（The Virginians），「鰥夫洛委爾」（Lovel the Widower），和「菲力的經歷」（The Adventures of Philip）等幾部書。據多數人的意見：雪克萊的天才橫溢于「浮華世界」的寫作期間，「浮華世界」出版之後，他的天才的水準便漸漸地低落了。徵諸雪氏的後來的著作，這話似乎很對。

「浮華世界」這部書寫的是什麼？作者在自序裡這樣說：「這本秘戲裡頭的貝克的手脚是異常的活動，她要得非常活潑。阿米利亞這個女子雖然只有少數人稱讚她，我却很小心的雕刻她，打扮她。至於多賓，看來好像是很蠢笨，他却跳舞得很好笑，很自然，帝國裡頭的最好的社會看過我這本劇的都能够稱心滿意」。作者已是這樣的自鳴得意，那麼就讓我們來看看他玩的究竟是什麼把戲：

阿米利亞（Amelia）是一個美麗，聰明，溫柔，甜蜜的少女，她有一個女同學貝克莎普（Bechy Sharp），是一位父親做繪畫師母親做女戲子的女兒。這兩個女孩子一同在吉西米勒（Chiswick Mall）地方一間女學校裡讀書，後來一齊畢業出來。

一次，貝克莎普送阿米利亞回家，她就在阿米利亞的家裡住着。阿米利亞的兄弟約瑟（Joseph），是一個波格和拉（Boggley Wallah）地方的一位收稅官，既很有錢，又未娶親，因此貝克莎普便開始向他進攻了。然而貝克莎普終于失敗了，她於是告辭出來，跑去庇得爵士（Sir Pitt）的家裡當保姆。這個爵士舉動很不好，但貝克莎普却時時敷衍他，巴結他；就是對這個宅子裡的人，她也應用同樣的手段。宅裡有一位庇得克洛里（Pitt Crawley），是爵士的長子，這個人有政治的奢望；有一位羅登克洛里（Rawdon Crawley），是爵士的次子，這是一個馬隊隊長；還有一位老處女，是羅登的姑母。

至於阿米利亞畢業後，她便開始她的戀愛生活；她和一個男子叫做佐治（George）的，很早就互相認識；這兩個愛人很合得來，雙方的監護人也極同意。但後來阿米利亞的父親破了產，這時佐治的父親便禁止佐治和阿米利亞來往；然而佐治不顧一切，

本期目錄

關于童話文學的教訓問題……蔡雨村

雪克萊的「浮華世界」（上）……廖英鳴

開話故都……超

黃昏（十二）……厲厂樵

大衆實用 **辭林**

現已準期出版趕運到粵凡六百號以前預定諸君請即憑單至敝局取書六百號以後定戶一俟續到另再登報奉告

世界書局謹啓

銅板 **四書五經讀本**

精裝三厚册 定價三元 預約價壹元

展期四月底截止

同時出書

世界書局

陳存仁編 **中國藥學大辭典再版預約**

隨書附送五彩中國藥物標本圖影 一册以一千部爲限

本書出版以來迭接各處詢問能否再照預約價優待等情茲爲酬答雅意起見特在再版機會發售第二次預約惟以一千部爲限額滿隨時截止欲購者請速

全書三巨册 定價洋廿元

特價預約祇收 **十二元** 郵費六角九分

世界書局

世界書局——特設

特別廉價部

自一折對扣起

本局向以倡導文化爲懷抱，十餘年如一日；現因鑒於市面之不景氣與讀書界求知的慾望之殷切，特闢特別廉價部，將本局歷年來略受風灑而內容完整之各種書籍，自一折對扣起低價出售，以存書售完爲止，良機不再，幸讀書界垂鑒焉。

內容完整 略受風晒 存書不多 售完爲止 請早惠顧

介紹胃腸病專門醫師潘拙菴

鄙人患胃病數年，時覺胸膈鬱滯，噯氣吞酸，大便或結或瀉，腹中雷鳴，不思飲食，多服方藥，未能痊癒，後聞下九路潘拙菴醫師專醫胃腸病經驗最多，特往求診，詎潘醫師出國考察，又纏綿數月，頃聞囘國，急往求醫，不出十日，其病全消，潘醫師誠不愧爲良醫也

惠愛路誠發李光啓

敬謝外科瘡科專家郭友誠大醫師使我臭狐從此不臭

弟兩腋發臭爲時甚久不爲人恥卽爲人厭出汗時則惡臭薰腋交際上大感不便因恐爲人覺乃歷訪中外臭狐藥品水也散也塗擦殆遍皆暫減片時慮擲多金無法或急偶聞友言德國石室前外科瘡科專家郭友誠大醫師擅用手術將腋下臭腺剔除是令永不復臭因往求治果於一星期乃告全愈至今數絕無氣味發出溯思郭醫師手術敏捷施術時固已毫無痛苦施術後即可安步回家無碍工作誠專長之技術也特頌揚之

郭醫師前赴國外考察經已回粵照常親行診療：內消頸癧。瘰。癧。癰。疽。痔。漏。瘤。瘍。蟲眼。疝症。砂淋。閉尿。補崩口。補崩缺。一般人小外科手術。皮膚暗瘡雜症

河南南華路源隆陳子堅敬頌

開明版二十五史再版出書

全書 布面精裝九巨册（附人名索引一厚册） 定價七十二元

四史 布面精裝一巨册 定價八元

新元史 柯劭忞著 白道林紙印布面皮脊皮角燙金一巨册 實價十元

二十五史人名索引 白道林紙印布面精裝一厚册 實價三元

本書再版發售預約，茲已全部出版，訂明自取各戶，請持券向原預約處取書，郵寄各戶，亦已交郵掛號寄發，並將餘存之書，減折發售，以嚮同好。

七五折發售

開明書店印行

總店 上海福州路 分店 南京 北平 廣州 漢口 長沙

0346

補訂各史表志的重要著作的總結集

二十五史補編 第一册出書

本店於刊行開明版二十五史後，復搜集歷來史學家關於補訂各史表志之重要著作，刊爲二十五史補編，原訂總目一百七十餘種，分訂五巨册，每册九百面；嗣因材料續有增益，較原訂幾增一倍，不得不改爲六巨册，每册一千四百面；而校正訛誤，頗費時日，致出版不免延緩，茲第一册已於本日出版，訂明自取各戶，請持劵向原預約處取書；（外埠寄遞須時，請展緩數日）郵寄各戶，亦於即日掛號寄發。

全書布面精裝六巨册 定價六十元

開明書店啟

上海 南京 北平 廣州 漢口 長沙

0441

教廳派員隨代表團 赴德國考察體育

經四七八次省務會議通過

我國參加本年在德舉行之世界運動會、籃球、足球、田徑、國術、游泳、內準備舉行預賽、拔選正式代表參加、除籃球代表正式選出王玉增等、本月集中北平清華大學、由董守義訓練外、足球預選日間亦在港舉行、至於我國體育行政人員赴德攷察、前經教育部通令各地保送體育專員、隨同代表團赴德攷察、由各省市教育廳派員組織、每員支旅費大洋二千元、由保送機關籌措、日前教廳以本省爲南中國體育發達之區、自應派員隨同攷察、以資借鏡、特呈請省府察核、昨經四七八次省務會議通過、至人選問題、將由教育廳選派本省體育專家一人前往云、

中學籃球賽 培正獲冠軍

前宵廣東隊受挫 成績十一比四八

中學籃球二期三年賽、前宵于青年會籃球房內決冠軍賽、參觀者二千餘人、查獲得冠軍賽權者爲培正紅隊與廣東紅隊、雙方本來勢均力敵、惟是晚廣東紅隊球運不佳、故全場以四十八對十一之差慘敗、接觸未幾、羅吉安先開紀錄、無何、培正紅隊前線極爲活動、五將聯絡極佳、而啦啦隊復助聲威、廣東紅隊措手不及、迭陷要塞、上半場培正以十九對八佔先、休息後廣東隊一蹶不振、防禦既疏、反攻亦見不利、計下半場祗博得一球、罰中一球、結果培正遂以四十八對十一之比大勝廣東、

(培正紅隊)	(得分)	(犯規)
羅吉安	廿一	一
孔慶朝	六	○
吳華雄	十一	二
陳天利	四	三
黃禮熊	二	二
許明光	四	一

總分四十八

(廣東紅隊)	(得分)	(犯規)
蘇英海	二	一
葉鎮琪	○	○
鍾祉官	三	二
李元肆	二	二
彭榮國	四	三

總分十一

又查亞軍之戰、兩隊均因參加市長金杯籃球賽、以致未出場、據該會辦事人稱、須在清明假後始決定、

市長金杯 籃球賽戰績

男隊遠東克郵員 女隊教忠挫華國

市長金杯籃球賽自開始以來、初賽昨經完畢、查前宵原有二場複賽、嗣因培正對朝陽一場、函請改期、祇餘男子一場、及女子一場而已、戰情如次、

第一場 男子郵員對遠東、時近黃昏、球迷已魚貫而至、異常擠擁、雙方健兒旋亦出場、銀笛聲響、雙方開始角逐、遠東隊先聲奪人、屢次進襲、幸郵員衛深嚴、將敵擊退、乘勢反攻、一進一退、互有得失、結果、郵員卒以一分之差、敗于遠東、全場積分爲廿九比廿六、陣勢如下、

(郵員)	得分	犯規
何顯慈	六	一
郭萬鍾	○	○
張瑞森	十五	一
莫子靜	四	二
郭子鑾	一	○

總分廿六

(遠東)	得分	犯規
雲叔同	八	一
蔡元根	十六	二
韋堅	二	一
鄭康柏	二	○
溫惠延	一	二

總分廿九

第二場 女子華國對教忠、是場亦甚精彩、兩隊實力在伯仲間、故一經接觸、爭持甚烈、博得球迷掌聲不少、華國隊本不弱于教忠、惜是日球運不濟、致受挫于教忠、結果十六對十二、教忠獲勝、兩方陣容如下、

(華國)	得分	犯規
何昌俊	八	○
李瑞屏	○	一
莫美眞	四	一
謝卓華	○	三
張佩賢	○	一
許寶瑤	○	一

總分十二

(教忠)	得分	犯規
梁寶嫻	七	○
區信貞	二	○
李寶珍	四	一
溫偉琮	二	二
李瓊英	一	○
張愛華	○	一

總分十六

國體籃球隊 在港又告捷

國術團亦協助興

國體籃球隊一一晚勝南華隊後、卅一晚、又戰聖約瑟於青年會籃球房、未開賽前、由中央國術團舉行國術摔角表演、先由張之江致詞、謂強身之法有多種、中國民族應採用固有之技術、國術之意義、即在於此、國術包括種種運動技能之優點、可以鍛鍊體魄、可以自衛、手續簡單、而地點及金錢又無須顧慮、只要有數立方尺之空隙地方、不論長少老幼、不論人數多寡、均可舉行、今日國難深重、國術更應提倡云、

◇—國術表演—◇

隨即開始表演國體拳術及器械者、有(一)八勢拳、(二)猿臂棍單演拳術及器械者、有(一)番子拳、溫敬銘、(二)雜式搥、唐紹遠、(三)四把拳、馬正武、(四)地趟拳、李錫恩、(五)大關刀、馬允奎、(六)六合槍、溫敬銘、(七)單刀、何福生、(八)昆吾劍、張文廣、對演、拳術及器械者有(一)棍進槍李錫恩與唐紹遠、(二)對劍溫敬銘與張文廣、(三)單刀進槍馬正武與何福生、撲擊有李鳳鳴與馬正武、對角則由全國冠軍馬允奎對張登魁及湯松山對溫敬銘、

◇—籃球比賽—◇

表演完畢、籃球戰遂開幕、結果國體隊大勝聖約瑟、表演情形比前更出色、唐寶堃開始大顯威風、李震中打來更加起勁、鄰籃有如探囊取物、全隊攻守並皆佳妙、籃球房彩聲迭起、觀衆比前夕多倍有奇、至爲熱鬧、上半場國體隊即以四十五比十九大勝、下半場遂讓同多少、攻守兩方均形弛懈、此在明眼人看來、固甚瞭然者也、茲將戰情略述如左、

唐寶堃與李桓芬握過手後、戰幕遂啓、高長明吳臨城下、雙手一揚、便兩分而歸、張長江不甘人後、亦建一功、陳汝正手忙脚亂、罰而不入、光蛋依然、張長江衝刺犯規、李桓芬罰入得一分、精資點綴、唐寶堃虎威大發、縱身托入一球、八比一勝負劃分、吳文忠高長明與寶堃先後投擲中的、十四比一佔大優勢、沈瑞慶振臂一呼、遠射得回兩分、李震中又單人衝陣、馬到功成、劉德禹蘇伯輝相繼罰球、共得兩分、不旋踵李震中唐寶堃連中兩元、陳汝正罰球失利、劉德禹奮起力戰、成二十比七、李桓芬再來一只、李震中還以顏色、繼而劉得禹跳擲得手、張長江隨即投桃報李、高長明吳文忠連得六分、嚇得聖約瑟急忙休戰、唐寶堃旋又採得名花、聖約瑟換入戴福成初次立功、陳汝正異軍突起、梅開兩度、三十三比十七、聖約瑟好夢方圓、不料李震中三箭定天山、戴福成帶回一只、後高長明張長江輪次射籃、四十五比十九結束上半場、

重整旗鼓、國體大開門禁、劉德禹沈瑞慶李桓芬各獲積分、唐寶堃點綴場面、中路投入一球、繼而吳文忠兩番得利、唐寶堃復添上一只、五十三比廿五、國體仍遙遙領先、劉德禹沈瑞慶遠射中的、李震中亦三度光臨、功成而退、劉德禹再施遠射、爭回十九比卅一、奈張長江再增四分、差數仍不稍減、陳汝正劉德禹各來一只、李桓芬偸籃得手、約瑟一氣追回六分、聲威畧振、旋又見蘇伯輝反身一擲、再得兩分、加以陳汝正罰入兩球、全軍頓爲興奮、但張長江唐寶堃射籃、不差毫厘、增添四分、打破沉寂局面、約瑟急起直追、沈瑞慶遠投兩次得利、可惜時乎不再、吳文忠投入一只殿後、結果七十五比四十五國體大勝、

國體隊	射入	罰入	犯規	得分
唐寶堃	八	二	一	十八
李震中	十一	○	一	廿二
張長江	七	○	二	十四
吳文忠	六	○	○	十二
高長明	四	一	三	九
共				七十五分

港聖約瑟	射入	罰入	犯規	得分
劉德禹	六	一	○	十三
陳汝正	三	二	○	八
沈瑞慶	五	○	一	十
李桓芬	三	一	○	七
蘇伯輝	一	一	三	三
戴福成	二	○	○	四
共				四十五分

嶺大附中籌辦 田徑運動會

擬春假後舉行

嶺南大學、附屬高初中部體育部、現爲利用春季活躍時節、促進該校田徑運動技能起見、特積極進行籌備舉行田徑運動大會、以期造成多量之田徑人才、至于舉行日期、聞約在春假後、

游泳場消息

水體會新建深水泳場 西郊場改五月初開放

水體會 廣州水上體育會自選舉本年度董事後、昨日又召開第一次董事會議、討論今後該會進行事宜、并分配各董事工作、茲錄議決各案如下、討論事項、(一)關於本屆董事工作分配案、(決議)推金曾澄鄺殿邦吳逸志爲常務董事、方福生爲總務部主任、張君華爲財政部主任、鄺嵩齡爲審計部主任、陳子本爲組織部主任、潘廣濤爲宣傳部主任、羅明久爲訓練部主任、(二)關于任用各部幹事案、(決議)1·總幹事仍由方福生繼任、2·收支幹事、請財政部張主任介紹任用之、3·宣傳部幹事、爲節省經費起見、暫爲撤、4·其他各幹事及職工名額、照去年辦理、(三)關于本年擬新建設之各項工程、應如何決定案、(決議)1·增設五十公尺長二十公尺闊之深水泳場一個、2·在西便新建三台十騎樓前建看台一座、3·初級泳場四週加建低橋、共長約四百尺、以爲泳能休息之用、(四)關於本年度支付預算案、(決議)交財政總務兩部擬定、提交下次會議討論、(五)關于本屆徵求會員事宜案、(決議)1·各徵求隊長請各董事負責介紹、2·定四月十五日開始、五月底結束、

西郊場 日來春光融和、天氣稍轉和暖、本市各游泳場、紛紛籌備開放、查市西西郊游泳場、外傳其定昨日開放、頃據該會消息、本年放時期、較去年爲遲、嗣因各項建築、及設備亟應修建及改革、昨已鳩匠興工、故須遲至下月初間、始能開放云、

和平中學球隊 參加公開籃球賽

和平中學校、近日對于體育、積極提倡、該校籃球隊現已報名參加華南校公開籃球賽及市長金杯賽、查該華出場應戰者凡四次、第一次敗于興華、以後三次均獲勝利云、

遠東中學 籃球隊赴中山縣

在石岐比賽二場 即經翠亨轉澳門

遠東中學籃球隊、擬乘淸明假餘暇、遠征中山澳門、查該隊一行十二人、定明(三日)晚乘省岐渡起程、先到石岐、與中山縣中隊、凌飛隊、教導師隊交綏、兩日後、轉往翠亨鄉與總理紀念校隊賽一場、即晚回岐過澳、預定在澳門留二天、分約幸運中學、華實中學、振華中學比賽云、

一經品題聲價十倍

茶式點心一時無兩

本市長堤大三元。及附設之新廣州酒家。向以貴族茶式見稱於時。且地方陳設維新。男女職工招待之慇勤。故大得舞席。與隨意小酌。皆車水馬龍。大有門限爲穿之勢。最近廣州律師公會之公議。計華筵數十席。向該酒家包辦者。即席傳該公會執事長員。以及來賓。交口稱譽。大致以茶式豐腴。味勝別家。尤以紅燒包翅。片脆皮鷄。及名貴美點。特別超羣。一時無兩云。

(止痛)(退熱) 消滯 去濕 胃病 胃痛 (就食)(就得)

十靈丹 家庭良藥

各色最大贈品卅天 老牌子認眞買

逢人送十靈丹

買顆角十靈油二毫二樽送十靈丹式打

買顆角十靈油壹元壹打送十靈丹壹瓶

◀發行廉價專益代理家▶

廣州市太平南路四十四號靈芝藥房

廣東軍事政治學校招考學兵

(一)學額一千名(二)資格文字粗通體魄健全品行端正身家淸白年齡在十八歲以上廿四歲以下(三)報名自本年四月一日至二十日在廣州越華路新豐街十三號之一具繳最近二寸半身相片四張(四)保證覓一集團軍現役上尉以上官佐一人或少尉以上二人或本省各機關委任職員或黨部幹事以上一人或殷實商店(五)訓練期間扣足一年六個月(六)待遇入校第一年照一等兵一年後照上等兵待遇所有衣履書籍筆墨等概由校發給(七)考試日期四月十五及四月廿二分兩次在本校舉行

中華民國廿五年三月廿四日

○十二萬

中英政府註冊 天良老牌嚴究冒效

天良 HEART BRAND

參茸大減價

老例歷年未以今次爲最 益食各貨特別平靚再扣九折 實事求是專講實際

天良堂參茸莊 廣州市槳欄路 電話一○六二九

昨晚臨睡飲杯 當歸精 今早覺得 精神爽快

●北大當歸精補血調經爲婦科特效藥

●獲得實業部特頒優等獎狀嚴究冒效

●凡女界痛經閉經血虛胃弱不可不服

●北大參茸行首發明久經驗婦孺皆知

補血

鐵定：國曆四月一號起即農曆三月初十起并具珍品敬送

北大當歸精同時 空前大減價

北大參茸行賣靚參茸

總行廣州光復南電話一六四六二

●有●辦●法

國難臨頭世界不景農村破產商業凋零苟復身罹纏綿難治之病雖具救國之心奈無治病之術危機四伏禍患當前試問有何辦法之可言

養陰丸功用廣大具驅逐病魔之力有轉弱爲强之功用之者康健日臻進而衛國執干戈以決勝於戰場退而自衛則持籌握算決勝於商場國由而强家賴以富又何患乎其無辦法哉

廣州槳欄街位元堂廣告

國內國外各處均有代理